京城日報

夕刊 四月十四日(火)

【皇紀二千五百九十一年】 昭和六年四月十五日 THE KEIJO NIPPO (水曜日) (第三種郵便物認可) 第八千三百九十八號

若槻民政黨總裁に組閣の大命降下

【東京發至急報】十四日午前九時二十分若槻民政黨總裁に畏き邊りより御召しの電話あり、若槻男は即刻宮中に參內、十時卅分 天皇陛下に拜謁仰付られ後繼內閣組織の大命を拜受して同卅五分退下した（寫眞は若槻男）【號外再錄】

午前十時參內

【東京發至急報】民政黨總裁若槻禮次郎男に對し、十四日午前九時廿分御召の電話あり、同男は九時四十五分自邸を出で同十時參內、天皇陛下に拜謁仰付られ、後繼內閣組織の大命を拜受し、閣員詮衡のため暫らくの御猶餘を乞ひ退下、直に組閣に着手した

直に組閣着手

【東京發至急報】十四日午前九時二十分宮中より電話にて午前十時三十分までに參內せよとの御召しあり、民政黨總裁若槻禮次郎男に對し若槻男は午前九時四十五分自宅を出て宮中へ參內、御學問所にて天皇陛下に拜謁仰付けられ、組閣の大命を拜受した、若槻男は宮中を退下、首相官邸にて直ちに組閣準備に取掛つた

園公若槻男奏薦

【東京電報】天皇陛下には濱口內閣總辭職に伴ふ後繼內閣について、十三日元老たる西園寺公に御下問あらせられ、同公は民政黨總裁若槻男を奏薦奉答したので、午前九時二十分侍從職より電話で若槻男に御召しの御沙汰を傳へた結果、若槻男はフロックコート、シルクハットに威容を整へ九時四十五分自邸を出で十時卅分參內御學問所に進み、鈴木侍從長侍立の上 天皇陛下に拜謁仰付られ、後繼內閣組織の大命が降下された、よつて若槻男は謹みて大命を拜受し閣員詮衡まで暫しの御猶豫を乞ひ御前を退下、牧野內大臣鈴木侍從長および一木宮相等と會見の後宮中を退出直ちに組閣に着手した

牧野內府御下問に奉答

【東京電報】牧野內大臣は十四日午前八時三十五分早くも內大臣府に出仕し、直に 天皇陛下に拜謁仰付られ、後繼內閣に關する西園寺公の奉答につき御下問あらせられたので、內府は謹んで同公奉答申上げ御前を退下し、侍從職電話にて若槻男へ御召の御沙汰を傳へた

三大臣を入れ替へ 他は全部留任

原、櫻內、南三氏入閣 若槻內閣の新陣容

【東京發至急報】俵商相並に松田拓相は何れも辭任する事に確定し商工大臣は櫻內幸雄氏、拓務大臣は原脩次郎氏に決定、陸軍大臣は南次郎大將に確定。他は全部留任に決した（寫眞櫻內氏）

延長內閣なる以上 變つた事もあるまい

◇—東上時期はまだ決つて居ない 齋藤總督語る

濱口內閣總辭職、大命若槻男に降下の報を知し齋藤總督を訪へば次のごとく語る

濱口內閣が辭表を闕下に捧呈したことも、若槻男に大命降下があつたことも公電には接してゐないが、新聞及通信でその旨は承知してゐる。新內閣が若槻男によつて組織されるとしても、もと〳〵民政黨の延長內閣であるから朝鮮としては格別變つたことはないと思つてゐる。閣僚の一部更迭などといふことは內輪のことで想像の限りではない。宇垣陸相が再起不能じないといふやうなことをただ新聞で見てゐるだけだ、海相はどうなるといふのか、別に代らなければならぬといふことはないではないか。松田拓相の進退云々も信じられない。兎も角こんどの政變について自分としては別に新しい感想を持ち合せてない

東上時期

なほ東上の時期その他の朝鮮諸問題について左の如く語つた

なるべく早く東上したいと思つてゐるが、まだここちらにも用事が殘つてゐるので何時立つか決めてゐない。現在中央で懸案になつてゐる朝鮮問題も取引所令、信託令、訴願令、その他二、三あるが、これは法制局に廻つてゐるから事務的に解決すればよいので私の東上は特にこれ等の用件といふのではないが、何分もう九ケ月も東京に行かないので色々の話もあり、是非東上はするが時期は決めてゐない、何れ林財務局長も近く歸任するからこちらで會つてからゆくことにならう

取引所令

は懸案も大體済んで居り、ただ結末が少し殘つてゐる程度で新らしい問題が起つてゐる譯でもなく、又本府案も初めと何等異つてゐないただ法制局の審議が進んでゐないのでまだ發令に至らないのである

仁取問題

は取引所令が出ると同時に又はこれに遲れて解決される筈だが仁取側は充分

人事異動

本府局部長及び各道知事の異動？そんなことは時期の事情が起れば兎も角今のところ何にも考へてゐない仙石總裁の辭任は特別聞いてゐない、總裁の親しい或る友達からの手紙ではまだ床について居るが別段心配した程でもないが、然しそのため辭任が遅れるだらうとのことであつた

新內閣も從來の主義方針踏襲と見て差支あるまい

【兒玉總監談】

若槻內閣出現につき兒玉政務總監は次のごとく語る

濱口內閣が御承知のやうな事情で總辭職し、その後へ若槻內閣が生れるのだから、大體において新內閣は從來よりの民政黨の主義方針に則つて歩むものと見て差支ない、勿論こゝに若槻內閣といふ一個の新內閣が出來るのだから、勢ひ新しい氣分で進むことにはならうが、前內閣と同じ軌道を歩むことには間違ひはあるまい、たゞ新內閣の政策が時代に應じて幾分變るかも知れないといふことは考へられるが、朝鮮として新內閣によつて何らの影響はないと信じてゐる閣僚の入れ替があるかどうかなどといふことは僕に聞くより無理だらう。元來濱口內閣が總辭職したことが僕の意外で、こんなことは僕の滯京中には誰も考へてゐたものはない。すくなくともこんどのことは濱口氏の再入院以來の新しい問題だから、朝鮮に歸つてから後の中央の形勢を僕に聞くなどとは、むしろ愚問だね。第一、政黨內閣では個人の都合なら兎も角、事苟に關する以上、誰が辭めて誰が殘つてよいなどといふことは出來ないはずだ。もしかりに一人の大臣に責任があるとすれば、それは內閣全體の責任だと思ふだから松田拓相が責任上辭めるとか辭めなければならぬとか、誰々が具合が惡いとかいふやうなことも全く問題にはならぬと思ふ

御召しの電話あるまで

三重臣協議

【東京電報】若槻民政黨總裁に對し大命降下の十四日、牧野內府は午前八時三十五分早くも內大臣府に出仕し、一木宮相は八時五十五分、鈴木侍從長は同九時內大臣府に參集、十三日鈴木侍從長より顛末を報告して西園寺公を訪問せる顛末を報告し種々協議を遂げた結果陛下に奏上し、同九時廿分若槻男に侍從職より御召しの電話となつた

濱口前總裁を顧問の筆頭に

【東京電報】民政黨幹部は十三日夜會合し、濱口前總裁を今後如何なる地位に据へるかにつき協議の結果、顧問の筆頭に置くことになつた

府邑會議員定數

內務局地方課發表

地方自治擴張の最初の試錬である府邑會議員選擧は來る五月二十一日全鮮一齊に施行せられることになり早くも全鮮的に選擧戰の渦卷は展開されんとしてゐるが內務局地方課で發表した各地定數は左の如くである

府

京城四八▲仁川三〇▲開城二七▲群山二四▲木浦二七▲大邱三三▲釜山三三▲馬山二四▲平壤三三▲鎭南浦二七▲新義州二七▲元山二七▲咸興二七▲淸津二七

邑

水原一二▲永登浦一〇▲淸州一二▲忠州一四▲公州一二▲大田一四▲江景一二▲天安一二▲鳥致院一〇▲全州一四▲井州一二▲益山一二▲光州一四▲麗水一四▲濟州一四▲浦項一二▲安東一二▲慶州一二▲尙州一四▲金泉一二▲晋州一四▲東萊一二▲統營一二▲鎭海一二▲海州一四▲密陽一二▲兼二浦一二▲沙里院一四▲安州一二▲義州一二▲安州一〇▲宣川一二▲江界一〇▲春川一〇▲江陵一二▲鐵原一二▲北靑一二▲城津一二▲會寧一二▲雄基一四▲羅南一二

若槻內閣顔觸れ

三大臣だけ更迭

親任式はけふ午後三時より四時までに行はせられる

【東京十四日午後一時三十分發至急報】若槻內閣は左の閣員を以つて組織されることに決定した

總理大臣	男爵	若槻禮次郎	
內務大臣		安達謙藏	
外務大臣	男爵	幣原喜重郎	
大藏大臣		井上準之助	
陸軍大臣	陸軍大將	南次郎	
海軍大臣	男爵	安保清種	
司法大臣	子爵	渡邊千冬	
文部大臣		田中隆三	
鐵道大臣		江木翼	
商工大臣		櫻內幸雄	
農林大臣		町田忠治	
遞信大臣		小泉又次郎	
拓務大臣		原脩次郎	

尙親任式は十四日宮中の御都合を伺ひたる上午後三時から同四時までに行はせらる模樣にて、親任式は首相以下四相だけにて、重任閣僚には辭表御下渡し相成る筈である。內閣書記官長は川崎卓吉氏、法制局長官には齋藤隆夫氏、警視總監には岡正雄氏と決定した

陸軍大臣後任は南次郎大將と決定

他は未だ決定せず

【東京發至急報】大命を拜受した若槻男は直ちに組閣に着手したが陸軍大臣は南次郎大將と決定したが他は未だ決定しない

內鮮融和の貢獻者

南次郎大將がいよ〳〵陸相となつた。昨年濱口陸相省政務次官が來鮮した時から決まつてゐたのだ。それが宇垣大將が辭職しては內閣にヒヾが入るからといふので今まで延びたゞけのこと。參謀總長に金谷範三大將あり、今また陸相南大將の就任は朝鮮軍のため愉快である。南大將は前朝鮮軍司令官として一昨年夏から昨年の冬まで朝鮮防備の責任を全うし殊にその間本國有の師團對抗演習を斷行し、朝鮮における軍隊の自給自足、內鮮融和に努力したことは何人も知つてゐるところであるが、大將は豪放にして細心、時代の趨くところをよく察知し、好個の將軍であると共に政治家としての識見、手腕をも兼備してゐることゝて、陸相としても立派にやつてのけやう

若槻內閣打倒

ブルジョア政治の覆滅 無產黨の聲明書

【東京電報】濱口內閣總辭職と新內閣成立に關し無產三黨よりなる無產政黨合同協議會は十三日左の聲明書を發表した

聲明書

勞働者農民の犧牲において覇權を獲得せんとして行詰れる濱口內閣は遂に倒れた、議會中心主義を標榜するブルジョア政黨夫れ自ら議會政治を裏切つて今や金融資本の指令に從ひ政權を獨占しつゝある同じ金融資本の指導方針を踏襲して茲に起たん

とする若槻內閣が民衆の利益に關係なきは勿論、無產大衆の頭上に益々負擔を愈々加ける頭腦を以て臨まんとするは明である吾等は新なる決意の上に戰線の統一と鬪爭力の集中とをはかり、若槻內閣の打倒とブルジョア政治支配の覆滅のため闘はんとするものである

宮城縣第一區

早くも三氏起つ

【仙臺電報】宮城縣第一區補缺選擧に際し、社民黨鈴木文治氏は十三日夜立候補に決し、政友會高橋清作、民政黨內ヶ崎作三郎兩氏と爭ふことになつた

若槻男閣員名簿捧呈

【東京十四日午後一時廿八分發至急報】若槻禮次郎男は組閣を終了し午後二時參內、閣員名簿を捧呈した

內閣翰長更迭

川崎卓吉氏任命

【東京電報】若槻新內閣の內閣書記官長は十四日左の如く決定した

法制局長官 從四位勳二等 川崎卓吉

任內閣書記官長(一等)

特に親任官の待遇を賜ふ

依願免本官 內閣書記官長 鈴木富士彌

只今から組閣着手

大命を拜しまして 首相官邸を事務所にお借りして

若槻總裁語る—

【東京電報】組閣の大命を拜した若槻男は午前十時三十六分宮中を退下し、同四十六分組閣事務所たる首相官邸に入り左の如く語る

只今大命を拜しました。これから私の素志を遂げるので總理大臣の御承諾を得て官邸をお借りし、色々の準備を進めるので、これから大臣の方々の御出でを願ふ事となりましたが、その結果何時參內するか未だ決つてゐません

川崎長官 會見顛末報告

【東京發至急報】俵商相と會見せる川崎法制局長官は江木松田兩相を歷訪懇談の上正午首相官邸に歸來若槻總裁に會見の顛末を傳へた

病首相に報告 頼母木總務から 若槻男にお召しの旨

【東京電報】民政黨頼母木總務は十三日午前九時二十五分濱口首相を

濱口、山本兩氏に大命降下を報告

◇—櫻內幹事長を通して

【東京電報】組閣の大命を拜受した若槻總裁は組閣事務所を首相官邸に置く事とし、宮中より退下するや直ちに首相官邸に入つた、櫻內民政黨幹事長は若槻總裁の命によつて帝大病院に濱口首相を訪問、大命降下ありたる旨を報告、挨拶を述べ次いで麴町上二番町邸に山本達雄男を訪問、同様報告をなした

內務關係の陣容更新される

警視總監に岡正雄氏

【東京電報】十四日若槻內閣實現と共に外視總監、警保局長、內務省首腦部の陣容を新にすることになり、安達內相から初會議に提案することゝなつてゐるが大體左の如く決定した

警視總監に	兵庫縣知事	岡正雄
警保局長に	地方局長	次田大三郎
地方局長に	衛生局長	赤木朝治

大命降下の日

靜まり返つた犬養政友總裁邸

電話のベルに久原氏の苦笑ひ

【東京電報】後繼內閣組織の大命降下といふ十四日朝、野黨の總大將犬養總裁邸ではあわたゞしい若槻男邸とは打つて變つての靜かさ、昨夜の雨でしつとりと濡れた庭園をお手入りの植木屋さんが掃き清めてゐるが門前には新聞社の自動車が二、三臺置かれてあるのみ。午前九時頃久原幹事長がやつて來ると閉けば「どうもネ…ハヽヽ」と奥に消へる、午前九時三十分過ぎた頃消魂しい電話のベルは若槻男に大命降下の通報である、折合せた久原幹事長の顔も澁しさうだ「應接室で總裁の起床を待つてゐる久原さんは『まだ大將さんは起きないのでネ』と大きく笑つて見せる、後は訪問客もなく邸內ひつそり閑としてゐる

『どうですか大命は』

會

●女學校卒業生歡迎會 京城友の會では十九日午後二時より本社來街閣で府內各女學校卒業生の歡迎會を催す

●觀世流松韻會 來る十九日正午より府內三坂通り齋藤久太郎氏本邸に開催

●七十九聯隊軍旗拜受記念式 既報の如く十八日午前十時より當聯隊第十六回軍旗拜受記念式典を擧行、種々餘興ある筈

●神宮奉上會 修養團京城支部主催の同會では恒例に依り明十五日午前六時三十分より京城神社に於て神前向上會開催し一般の參加を歡迎すと

●京城大内人會 では春季總會を兼ね會員陣內茂吉氏京城商工會議所會頭就任祝賀會を十三日午後七時から明治町中山亭にて開催久松幹事の挨拶及陣內氏會頭就任賀辭を述べ並流、陣內氏の謝辭あり例により大村氏分を發揮しての盛宴に移り盛會を極めた

●放送局理事會 京城放送局第五十四回理事會（臨時）は十七日午後三時同局で開催

●新幹會支會總會 新幹會京城支會では十四日午後八時から鐘路二丁目基督教青年會館に於て春期總會を開催約三百餘名出席の見込であるが目下會內に新幹會解消派と存續派とが對立狀態

人

◇松井房次郎氏（朝鮮米穀倉庫會社々長）內地旅行中十四日夕歸城

◇德川伯爵氏（一銀京城支配人）十三日夜發釜山へ十五日歸城の豫定

◇渡邊豊氏（日中聯絡運輸會議出席中國代表）▲岡文雄氏（同際運輸聯絡處理委員會委員）十四日夜第七列車にて入城一泊の上北行の豫定

◇畑茂一氏（本社販賣部長）十四日朝南鮮地方へ出張

◇小島誠氏（朝鮮銀行監事）新任挨拶のため十四日本社來訪

◇田原野氏（三菱製紙重役）十四日朝入城朝鮮ホテル

◇佐伯顯氏（平北內務部長）同上

◇稻田林太郎氏（平南農務課長）同上

◇飛島文吉氏（東京飛島組社長）▲村田與次郎氏（同監査役）十四日入城朝鮮ホテル

◇澤山寅彥氏（釜山澤山兄弟主）同上

◇大木良作氏（全州無盡會社長）同上

◇元永榮也氏（前日本製鋼通信社主事）同 天眞樓

◇佐藤貞氏（東拓京城支店副支配人）▲笠井彦氏（同釜山支店支配人）挨拶のため十四日本社來訪

◇藤井貫一氏 京城府協議會員を辭つた挨拶のため十四日本社來訪、府會に出馬するや否やは未定の由

◇武市欽一氏（本府學務局長）全鮮職業教育大會出席のため十五日午前七時三十分京城驛發光州麗水へ約一週間の豫定

◇神尾弐春氏（本府學務課長）同上

◇池田秀雄氏夫人詢子女史 朝鮮軍司令部池田副官夫人詢子女史は病氣にて龍山衞戍病院に入院中十四日逝去、十五日午後四時から四時半迄の間に於て社籍自宅にて告別式執行

航空往來

（十四日出發）

下り ▲鈴木將五氏（大連へ）▲森幸次郎氏（平壤へ）▲須田飯郎氏（同上）

上り ▲小南夫一氏（福岡へ）▲村尾歳雄氏（同上）

（十三日到着）

下り ▲西島米吉氏（大阪より）▲村上宗久氏（福岡より）

（十四日到着）

上り ▲小南夫一氏（大阪より）▲村尾歳雄氏（同上）

あずの天氣(15)

豫報 曇雨模樣

高氣壓は支那東海から朝鮮に擴がり西鮮附近には低氣壓がある全鮮大體天氣はよく穩趨である明日は天氣が惡くなる

十四日正午	三九・六
十三日最低	二六・〇

東雲小唄

本日休

お召の電話に―萬歳々々の聲上る
やがて御主人公は悠々宮中へ　邸内は割れんばかり
大命降下の日の若槻男爵邸

【東京電報】夜來の春雨もからりと晴れて陽光麗かな十四日の朝、一代の幸運児本郷駒込大和村の新男爵民政黨總裁若槻さんの邸には早くも厳めしい護衛の警官十數名が馳せつけて門の内外を物々しく警戒してゐる、

この日 新男爵は平日の如く六時起床徳子夫人の介添へで早朝お定まりの風呂から出ると輕い朝食を攝り八時四十分來邸の頼母木總務と二階の居間で會談、そこへ屋ケ丘某女から大鯛三尾に大鮑を配した盤臺が運び込まれる。續いて大和村代表として佐野利器博士が祝詞を述べに來る。その頃から玄關先きは各社の記者

寫眞班 で黒山を築き、門前には數十臺の自動車が右往左往して雑踏を極めた。午前九時二十分けたゝましい電話のベルに邸内は『それッ』とばかり言ひ合せたやうに一時シーンとなる、隣間待間から飛出して來た田原氏が『十時三十分の御召です』と述べるや期せずして萬歳々々の聲が湧く。そこへ櫻内幹事長がやつて來て揉まれながら奥へ入つた

やがて フロックの正装を着けた若槻さんが徳子夫人や櫻内幹事長に送られて玄關に現れると待構へた家の子郎黨が一齊に邸内は割れんばかりの歡呼の聲を浴びせる。若槻さんは悠々ハイヤーを驅つて宮中に向つた

包み切れぬ喜び

總裁の若槻男邸は夫人を始めお孫さんたちまで大ニコニコよろこびであつた（寫眞は若槻男夫人とお孫さんたち）

不倫の戀が生んだ罪
やもめぐらしの舅と嫁とが　墮胎と嬰兒殺しの犯行

やもめ暮しの舅と後家さんとなつた倅の嫁とが不倫の關係を結び、その結果姙娠して一度は墮胎し、二度目は生れ出た子供を殺したといふ醜い事件が發覺した――京畿道金浦署では數日前より身なりいやしからぬ

五十前後 の男と二十六、七のサッパリした服装の美人を引致し取調べ中であつたが、十三日に至り恐ろしい殺人、墮胎罪として檢束することになつた。男は金浦郡陽村面大方里二〇九番地兩班農梁現役（五七）で、女は男の倅の嫁安顔順（三〇）といひ梁は九年前妻李氏をうしなひ、安も七年前に夫梁煕俊と死別し、そのまゝ前記の家で二人とも淋しい獨身生活を送つてゐたところ

今から二十年前の昭和四年陰暦五月ごろお互ひに空閨のやる瀬なさから父と子の

間がらに かゝはらず不倫の關係に陥り、同年六月早くも安の腹には姙娠の徴候が見え出したが、このことが世間に知つては一大事と二人して苦慮の末陰の九月中旬これから梁が女は自宅内厠温突の中で墮胎にもわれこわが腹を强くもんで墮胎させ行つてゐたが同月二十九日頃漸く死んだ男の子を早産し、そのまゝ便所内の灰溜りに隠して知らぬ顔をし、その後も性懲りもなく關係を結んでゐたところ父も昨年陰九月頃からだん〳〵お腹が大きくなり今度はどうして隠蔽しようかと考へてゐるうち本年四月七日午前十一時ごろ女は産氣づき玉のやうな

男の子を 分娩したが二人は即時に灰の一ぱいに入つてゐる灰取箱に生れたばかりの子を突込んで窒息せしめた上、自宅裏山に埋めて口を拭つてゐたことが判明したもので、掘り出された赤ン坊は十一日西小門田中丸醫師の手で解剖 の結果窒息のため死んだものと證明されたが、舅と嫁の不倫の戀から二人もいまはしい結晶を殺したのは近頃珍らしい事件といはれてゐる

父兄の教唆か
華橋校の騒ぎ

【仁川電話】既報、十三日朝教員排斥の目的で授業妨害中の生徒三名は仁川署に檢束されたが、華橋小學校は當日の朝から休校のやむなきに至り事件の解決を見るまで續くものと見られてゐるが、同校紛糾の裏面には現校長孫父徳氏（總領事館仁川辨事所主任）と前任校長で當地民國人間の巨頭である王成貴氏との間の軋轢によるもので表面生徒の排斥の的となつてゐる朱教員は十三日辭表を提出した、仁川署では同校生徒の暴擧には一部父兄の教唆であるものと見こみをつけ目下嚴重取調べ中である

平壤女高普の一部焼く

【平壤】十一日午前七時二十分平壤府上需里所在、□女子高等普通學校寄宿舎内の職員室より出火、同八時五分鎮火したが職員室の一部を焼いたのみで授業には差支がない、なほ原因は火鉢の不始末からで損害約二十圓に止まると

長野縣の火事

【上田電報】十三日午後三時四十分上田市常磐町上田郵便局電話室より發火、同分室を全焼し午後五時鎮火、原因は煖突の火から損害は詰機械類をも焼失したので三十八萬圓といはれてゐる

おむつまじく　南亞の御旅に
伊皇太子同妃兩殿下

【ナポリ十三日發電】既に一部から御破鏡説を傳へられたイタリー皇太子ウムベルト殿下と同妃ベルギー皇女マリー・ジロウゼ殿下との御仲は右のお噂以來諸方から注意されてゐたが未だ御不和と推さるゝ如き事實を拜せず、三月初旬ピエドモント山のスキー場からトリノ離宮に御歸還、今度は更にお揃ひで北アフリカの伊領トリポリ御巡遊を御思ひ立たれ、十三日夕ナポリ港に御乘船御發航遊ばされた

□□□□

ロボットを戀人に　持つむすめさん

（ロボットがあまりに發達して人間に近いもの）となつて來たので近い將來には彼ロボット君を戀する娘さんが出來相です。その尖端を切らんとする娘を御覽に入れます。此のロボット・ボカライト君は口にシガレットをくわへて自由に煙をふかし流行歌も歌へば話は勿論議論を闘かはす事も出來ます。立つてゐて歩くことにつかれたときは座ることも出來ます。彼女はすつかりその魅力に參つて無二の戀人としてゐるさうです―ニューヨークよりの便り―

被告の大溜息で　裁判も遂に休憩
後家さんの放火公判

昨年八月から九月にかけ前後三回に亘つて放火をなし二千圓の保險詐欺をした府本町の後家さん中尾定代（四九）にかゝる放火事件は十四日京城覆審法院で岩公判長、檢事立會の下に開廷、後家さんは一審で懲役五年を言渡されてゐたもので直ちに事實審理に入らんとしたが被告が法廷に出廷するや裁判長の問ひに對して何等一言もいはずたゞ『はあ』『はあッ』して大きな溜息をついてゐるので、裁判長がどうしたかと問へば後家さんは『私は心臓が惡くて…あの長い階段をのぼつて來たらもうこの通り……』と又もやため息をついたのでこの分では到底審理出來ぬと裁判長は被告の氣が落ちつくやう被告に休息を與へ一時休憩するに至つた、後家さんは被告席に埋まつてため息をつきながら裁判長の温情に感謝してゐた。審理は午後に入る模樣である

原審通り求刑

開廷後裁判長の訊問に對して被告は一審公判廷同樣徹頭徹尾犯行を否認し續け酒井檢事は犯行は證據によつて明瞭であり、かつ豫審および一審公判廷において被告が自供してゐる事實等を論告して原審同樣懲役五年を求刑した判決は來る二十一日である

金策に窮して―保險金欲しさの放火
公平洞の放火犯人檢事局へ―

既報―去る七日午後十一時二十分京城府内公平洞一三三洋靴商金中初方より發火し同家および學生會、中央青年同盟事務所、方漢等を

全焼 せしめ約六千圓の損害を受けたことは既報の通りであるが、再火原因に不審の點があつたので所轄署では金中初を留置嚴重取調べ中の處、保險金欲しさの放火であることが判明した。同家は府内鍾路二丁目父李廣洽の所有にかゝるもので金はこれを月二十圓の家賃で借り受け二階を洋靴製造工場に充て階下を店舗として洋靴商を營み昭和二年十月府内鍾路一丁目三八朝鮮火災海上保險會社京城支店に

商品 に千二百圓、器具その他に五百圓の火災保險契約をしてゐたが近頃の財界不況に家賃八ケ月、原料代千二百五十圓あまりの滯納をなし八方金策に狂走したが意の如くならぬ處から遂に放火して保險金を詐取せんと七日午後十一時頃職工一同を歸宅せしめ同十一時二十分頃炭火鉢に職工の作業服を投げ込んで何喰はぬ顔をして自宅に歸り

火事 がすんで火事場に驅けつけて芝居を打つてゐたが、遂にこの點が白日の下にさらされたもので十四日一件書類と共に檢事局送りとなつた

組合金を費消
金融組合の幹部連

【鎭南浦電話】鎭南浦警察署では十一日鎭南浦金融組合幹部選擧外知名の士二名を引致取調べをなすと共に十二日は日曜にも拘らず數十名の職人を召喚極秘裡に取調べを行つてゐるが、探聞する所に依れば鎭南浦府外柳沙里與業所常設組合理事選擧外同組合幹部數名が同組合の基金一萬千余圓を不當貸附横領消費した事この程發覺し前記の如く鎭南浦署の活躍により徹底的取調べを行つたものらしく、同與業組合は農民等百數名の組合員が每月二十錢宛の零細の組合費を八年前の創立以來據金し貯蓄して今日一萬二千余圓の巨額に達してゐるものであるが、現在は前記の如く顧問達が勝手にうやむや裡に處分した爲め約千圓しか殘つてゐない模樣である

松林中で縊死

十三日午後四時四十分頃府社護國公園裏山松林中に推定六十五六歳の朝鮮人女が縊死してゐるのを本府會計係柳聖基氏が發見、鍾路署に屆出でたので本署からは石井巡查が急行檢視したが服装その他の點から覺悟の自殺らしく屍體は京城府廳に引渡した

四人組窃盜

【釜山發】花見時を控て釜山府内を荒し廻つてゐた慶山北面三甘里生れ釜山水晶町今一容（二二）昌原郡生れ金小四（二〇）慶北慶州郡南山里□石祚（二二）金福祖（二七）の四名は去る十日釜山署員に逮捕され目下嚴重取調べ中であるが、府内各所にて拾數回被害數千圓に及ぶ窃盗を働いたことが判明し餘罪ある見込みである

ドルのお客
今度は二百八十人　明日朝仁川に入港　たゞちに京城へ―

總勢二百八十名といふ大觀光團が十五日朝二萬トンの大船を仁川に寄せて直ちに上陸、春の京城を訪れて一日ドルの旺盛的威勢を見せることになつてゐる。キューナード、ライン世界觀光船フランコニヤ號は十五日朝上海から仁川に入港、税關棧橋から一等車五輛の臨時列車に乘り込み、午前九時二十分京城着、驛頭に繰り出した人力車二百八十臺に分乘、二班にわかれて一日ゆる〳〵と市内見物をする豫定でツーリストビユーローではこの準備に忙殺されてゐるが、一行は大部分ドルの國の長者たちで又京城にすばらしく金を落して行くだらう

十六娘を五圓で買取り
矢鱈にせつかん　鍾路署に引致さる

春雨のしと〳〵と降り續く十四日午前一時半過ぎ府内貫鐵洞二一四浮浪者の出前持ち林時天が出前持ちをしての歸へ途、鍾路二丁目九七周兆基方職工支那人張其珠（三七）方の前に差かゝると折柄の雨に交つて女のすゝり泣く聲と共に時々悲鳴が聞ゆるので奇怪に思ひ何心なく奥へ這入つて見ると十八、九歳位の朝鮮人女が泣き崩れてゐるので種々事情を聞いて見ると、右は慶州郡梁生面板橋里二五一文龍淳の妹龍女（二〇）で二、三日前父は妹を右の張其珠に金五十圓で賣り飛ばしたもので張は連夜、夜毎酷く虐へざる行爲をなし張は一室に拘禁してゐることが判明したので林は林慶獄と相談の上、鍾路署に急報したので本署からは係官出張して兩名を本署に引致し嚴重取調べを進めてゐる

冤罪書記の再審公判
五月十八日に

清津府廳の放火事件で失火罪の冤罪をきせられた當時の新任員、現在雄基工營業所雇林俊常書記に對する再審はいよ〳〵五月十八日高等法院において増永裁判長、山澤檢事立會の下に第一回公判を開くことになつた

全南の被害
死亡五十一　不明七十三

四日夜來の暴風雨による全南管下遭難者および遭難船舶は十三日までの累計によると

▲人員―死亡者五十一名、負傷者二十三名、行方不明七十三名

▲船舶―全壊五十三艘、半壊十四艘、顛覆流失三十三艘、その他十艘、計百六艘である。なほ濟州島および珍島郡管内の被害件數は左の如くである

▲濟州島管内―發動機船一隻、漁船一艘、破壞・死亡者一名、負傷者一名、行方不明の漁船は五艘で乘組員は二十九名

▲珍島郡管内―發動機船一艘、死傷なし

空車からふり落されて
幼児二人が重傷を負ふ

十三日午前十一時半頃、府内桃花洞三〇一鄭龍伊（二一）が馬車を挽いて鍾路から光化門へ向ふ途中府内寛進洞一八七金淵吉の長男成玉（七）と二男東玉（五）この兄弟二人はこの馬車に飛乘り遊び戯れてゐたが、鍾路一丁目七七番地先に差しかゝる頃後に乘つてゐた兄の成玉は車の反動で振り落されたのを見た弟の東玉は驚いて車から飛降りんとしたが過つて後輪にふれ腹部を轢かれたので附近の人々は大騒ぎを演じ鍾路一丁目濟衆病院に兄弟をかつぎ込んだが何れも生命には別状なかつた

月給所得總まくり　大臣からダンサー女給に至るまでの職業百般奉給男女の收入調べはキング五月號の呼物記事、興味津々、到る處大評判引ッ張り凧！

興味深かい世界探檢の講演
十八日夜來青閣で　菅野氏の獅子吼

第二回の世界遠征踏破を終へて歸國中であつた世界探檢家菅野力夫氏は目下京城に滞在、各男女中學校において探檢講演をなし白熱的喝采を博しつゝあるが今回同國人たる氏の十二年振りの京城入を機として探檢講演を一般人に聞かせたいといふ趣旨の下に十八日午後七時より本社來青閣において菅野氏の講演會を開催することになつた

氏は二十ヶ年間世界を踏破しつゞけて來たもので、その講演は面白の點を湧き立たせずにはおかぬといはれて居り近頃にない興味ある講演が聞かれるものと大いに期待されてゐる。因に入場無料、但し場内整理として十錢を徴收する

人夫連の大亂闘
重傷者數十名

【光州發】十二日午後四時頃全南谷城郡得坦千拓工事場大林組人夫支那人二百名と朝鮮人二百名が朝鮮人の靴をぬすんだといふ事件に端を發し、手に手に兇器を持つて大亂闘を演じ、重傷者數十名を出した。急報に接した谷城署では直ちに警官隊多數を急行せしめて鎮撫したが、事件の首謀者支那人五名、朝鮮人五名を檢擧し取調べ中

耳の病（みみのやまひ）　自宅療法　無代進呈　東京府下大森町本通り　阿波屋本店　電話一四八七番

梅毒性腫物かんそう、よこね、切傷、やけど、くつづれ、くさ、ぢしつ等の大妙藥は　無臭ヒトモ膏　本舗大阪市東區元町二丁目　中井禹鑑製　御求の節走り馬の商標に御注意を乞ふ

産兒制限

避姙はダッチが第一等　今日最も評判高き　小川式ダッチペサリー　本品「新式月經帶」としても有効無比

子供服・服装品大賣出し　流行品を色々取揃へて最も安く賣る店　京城本町二丁目　ギンザ洋装店　電話本局三四四四番

◎梅毒◎精神病◎腦病　黒焼一切處　一切の神藥　從來品と異なり當方特有の創作品　京城府本町三丁目　伊東大生堂

醫療器械　卸商　釜山大廳町通り　神崎藥局　電話一九〇四番

野に！山に！お伴は濃りフクムスメ　福娘（ふくむすめ）　花木本家

清心丹（セイシンタン）　懷中要藥　主成分　殺菌健胃興奮清涼劑　效能本位　本舗　高木與兵衛

りん病　後拂ひ藥價

星印ソース　特品（赤レーベル）並品（黄レーベル）　大阪市西區朝中通一　三宅

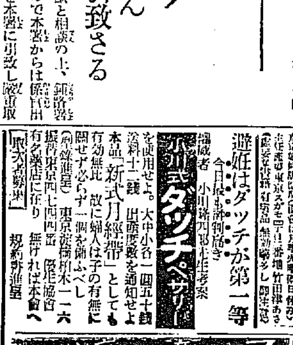

金牌受領　本椿香油　松風香油

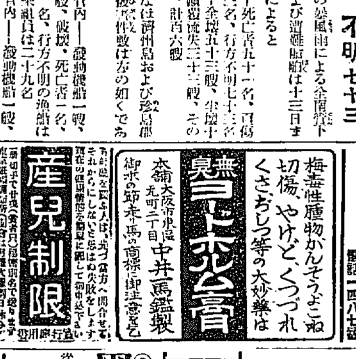

大衆向時計及び蓄音器修理　時計及蓄音器修理用電氣モータ付最新式旋盤レース機械増設　標準時計　村木時計店修理部　京城府本町二丁目　電話本局四七一・四七二

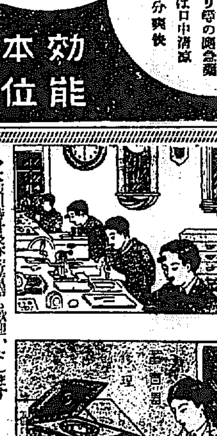

ち疾　全般　小倉肛門病院　太陽燈療法科開設　小倉市東鍛冶町

第六十四回朝鮮殖産債券償還公告

第六十四回朝鮮殖産債券第三次償還抽籤（償還元金貳拾萬圓）
本月一日執行ノトコロ下記債券當籤致候ニ付來ル五月十五日ヨリ債券引換ニ支拂可致候
追テ當籤債券ニ對シテハ五月十六日ヨリ利子ヲ附セサルニ付御承知相成度候

昭和六年四月　株式會社朝鮮殖産銀行

五千圓券	133	418	729	1.096	1.621
41	134	615	730	1.237	1.622
42	185	616	795	1.258	壹千圓券
63	186	617	796	1.315	自 261
84	203	638	845	1.316	至 270
103	204	685	846	1.365	自 661
104	417	686	1.095	1.366	至 670

染繪　五月幟　京城黄金町五丁目　亀屋旗店　電話本一五八五番

金剛饅頭　金剛飴　恩師へ　父母へ　兄弟へ　友人へ　天下の銘菓　金剛山産松實入　京城本町　龜屋　電話二七四五・二七五九

賑やかな横濱入り
伊藤道郎氏夫妻歸る

舞踊家伊藤道郎氏夫妻および踊り子の一行は廿年振りで歸朝、十日早朝賑々しく横濱に入港した(寫眞は大洋丸甲板上にて)

「醉ばらひ」の生理學(三)
喧嘩期、抱柱期、腰拔期
醫學博士 加藤元一氏談

◇三―四ミリグラムの程度になると、舌もつれがひどくなり、自律が廻らなくなる。足許はふらふらするばかりでなく、立つてゐることが困難になる。手近の物、たとへば電柱にだきつくか、よりかかるやうになる。

◇矢でも鐵砲でも持つて來いといふが、その調子は甚だ威勢が惡くだらしのないことおびただしい。そして本人以外には何をいつてゐるのかよくわからない事の方が多い。

◇勿論、矢も鐵砲も不必要で、小學生にでも投げ飛ばされ得る様な狀態になつてゐる。

◇アルコール血二乃至三グラム(喧嘩期)の醉ひ方では、氣持ちだけは、しつかりしてゐるつもりで自動車を運轉しても、すぐに危險に對する恐怖心がなくなつてをり、注意は放漫に、惡戯心は増加してゐる。

◇從つてむやみにスピードを出す。そして歩行者や他の自動車に注意を拂はないわけではないが、何分手足が本人の意志通りに動かないため、事故を起し易い。所謂命がけの運轉である。

◇歩けば大擦傷をしないで濟む。他の醉つぱらひ自動車に轢かれさへしなければ……。

◇第一立てない事の方が多い。そして直ぐころぶ。從つて怪我をする可能性が非常に多い。

◇數日目が覺めて見て服が破れてゐたり、身體の處所をこすりむいてゐたりするのは、この程度まで行つたものだ。

◇四ミリグラムおよびそれ以上になると、起立することが全然不可能になる。物もいへなくなる。顏は飛び、ステッキは折れ、天地は廻轉し、腰が拔ける。

◇それ以上になると、意識は消失し、昏睡狀態となり、泥濘夜の上にでも眠るやうになる。(完)

映畫と演藝

十五ケ國にサムライ劇紹介
筒井德次郎一行歸朝 得意な土産話を語る

昨年一月以來、歐洲各國を巡業すること約一ヶ年半、七十七ヶ所の大小劇場において總大なる拍手と歡迎を受けて來た日本固有のサムライ、ハラキリ、ゲイシヤガール、サクラ、フジ等を各國に紹介して來た我國劍劇界の重鎭筒井德次郎一行三十余名はユーゴースラビヤを最後の舞臺としてシベリヤ經由で歸朝の途次十三日朝京城を通過したが筒井氏は語る

昨年一月横濱を解纜して約一ヶ年半米國羅府を振出しにユーゴースラビヤを終るまで英、獨、伊、佛、蘭其他十五國七十七ケ所の大小劇場で約二百日あまりの興業に日本のサムライ劇を紹介して來ました、演し物は『戀の夜櫻』(吉良邸中鞘當を急テンポとしたもの)『ホックスダンス』(狐忠信からヒントを得て吉田御前を扱き取手を娘手道とし金部元禄衣裳を着したもの)『影の力』『辨慶』(安宅の關)等を演し物として來ましたが中でも戀の夜櫻、辨慶などは特に彼の地で受けました、ベルリンで盗を明けた時などは夜大入つづきで四千の觀衆が惡毎に總んなアンコールを浴せ最後の私の辨慶には二十回のアンコールが續きました、最も關側の賞揚もありましたが日本人の忍耐、面操、犠牲の精神等がよく現はされてゐると大へんな評判を博しました、ゾルフ大使、德川公、武者小路氏等駐在地の舞台格覺などの人々が非常な後援をしてくれたのです、御承知の通り我々の劇は人情、風俗と云ふものが彼の地の人々に理解されないといふ憂もありまして大變に苦心しましたが、特にスエーデンでは皇帝陛下其他重臣の御臨觀を仰ぎ數回のアンコールを賜はつたことは我劇團の最大なる譽であると思つてゐます、この一年半に亙る旅行には赤手布式のものも可成ありましたが、これは次の機會にお話することゝし最後に自分がこの歐米各國を訪問したことによつて日本の武士道といふものを各國に知らしめたことは自分としても滿足であります佛國舞臺監督の重鎭ジャック・コッポー氏が私の手を握りつゝ現今歐洲の芝居は高踏の芝居になりつゝあるのに日本の芝居が昔のものをやつてゐることを自分はどの位嬉しく思ふか分らないといふ事を聞いた時に自分はレビュー化しつゝある劇界を私自身でもよい芝居といふものは身振りによつてあらはす日本古來の劇を強調して行きたいと痛切に思はされた、最後にこの機會において私は歐洲各國の名士の後援に依つて日獨交驩興行ともいふべきものを起して此地からも或は彼地からも有名な役者を交換して見たいと思つてゐるが實現するかどうかは疑問であるが、實現する時期を作りたいと思ふいづれ歸朝興行をするつもりであるが、その時は朝鮮にもぜひ寄せていたゞきたいと思つてゐます。それがすむと來年の十一月頃渡歐するつもりであります(寫眞は筒井氏)

近代結婚風景(帝キネ新作)

音の入る吉良邸討入
トーキー 一赤垣源藏

連日連夜撮影を進行せしめてゐる帝キネキレフ櫻に依るトーキー『赤垣源藏』は撮影その他絶好の條件の許に遂に前半を完成すると吉良邸討入の場面は今回初めて物すごい音と響を發する譯で此の撥音效果に就いて目下鈴木重吉監督は向後技師と共に斬新なテクニックを案出中のクライマックスたらしめるべく努力してゐる。

キネマカクテル

日活の『ミスター、ニツポン』は好況を見せニツポン三部曲の期待を高めた。奇蹟なものもよく、極めて一般的な無難な作品もよいといふことが、從來から少しも變つてゐないことが判る。

◇

試驗會や披露會やそういつた種類のインタービウが便宜仲介者を要したことは不思議でない。然し映畫事業にはなは『特殊的』であらうか。況んや介在者のためによるなどは時代錯誤だといふ議論が出ることはこゝでは進歩と呼んでいゝのだ。

◇

サーキットを持たぬことは、それを持つてゐるより弱いといふようなナミの考へを大體館は寧切らうとしてゐる。不氣味よき徵めである。

面白い手藝
テーブルかけや座敷箒など色々

いろいろくの草の葉を用ひて雅致ある服紗風に染めてテーブル掛や座敷箒、その他に應用する簡單な方法があります。材料は好みの色の染料が便利です。これはアルスのやうなものを二、三種、次に草の葉を押葉にするバレン一個、これは用物の葉のやうな圓形の平らな板を水にしめして軟かにした竹皮の白い方を外にして一方を平らになるやうに包み端を片面の方で合せて糸で固く縛り、握り手をこしらへておきます。布は用ひる方面により麻かキャラコ或は生木綿など適當なものを選びます。平らな板の上に二、三枚の新聞紙をしき、その上に染る布を擴げておきますそして小皿に染料を滴らして筆かハケで好みの草葉の表面に塗り、それを布の上に伏せ、ずり動かぬやうに注意してその上へ又ハトロンのやうな丈夫な洋紙をかぶせ、片手で動かぬやうにそれを押さへて、バレンで木版を摺るやうに草の葉の所を上から摺りますと、葉の形、筋などそのまゝ染ります最初染料の使ひ具合やバレンの摺り加減などは豫め端片で試してから染まるがよろしい。以上で立派に染るのですが、草葉の種類や或は葉の配置などは、自分で工夫をこらして配置を選ると面白い手藝の趣味が出ます。なほこの服紗風の染方は草の葉ばかりでなく、手服とか木版などもこの染料と方法で簡單に出來ます、そして生地も必す白でなくとも用布を豫め薄い色に染てそれにこの草を染ると色々の方面に應用されます

使ひ分け
紙白粉と脂肪取紙 春の外出に このお心得

◇お化粧直しの爲めによく紙白粉が用ひられます。なほ脂肪取り紙が大變便利でありますが、これ等はその使用法が適當でないと、却つてお化粧直しにならず、お化粧壞しになつてしまひやすいものですから注意せねばなりません

◇すなはち紙白粉はお化粧こわれがした際に一枚剝いでむらをこすりつけるのは禁物です、只おさへるやうにすべきものであります。こすつたりなでたりするといよいよまだらになつてしまひます

◇紙白粉でお化粧なほしするのは薄化粧の場合よりも、厚化粧の時の方がよいのでありますから、冬から春へかけてがよいのであつてず、薄化粧の場合には不向きであります、薄化粧の時は脂肪取り紙で脂肪を除いてお化粧なほしをします

◇すなはち脂肪取り紙は小鼻に脂肪が溜りやすいんだが、これを使用するがよいのです。そしてお化粧なほしをすべきであります、洗顏のひまがない時などに脂肪取紙を使用してお化粧すれば便利です

◇外出先きでのお化粧なほしには先づ右の樣に脂肪取り紙で汗や脂肪を除いてコンパクトでお化粧なほしをすると一層よくまゐります寧ろ春先きの外出には脂肪取り紙とコンパクトを携帶する要があります

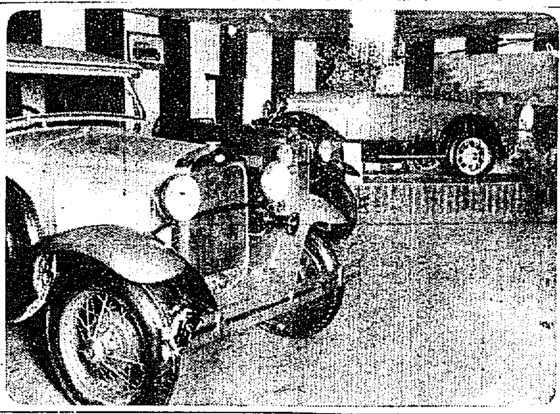

フォード新型陳列會

株式會社セール商會主催日本フォード自動車株式會社後援の下に十四日から十八日まで府內黄金町一丁目三井物產會社前にて新フォード自動車最新型各種モデル陳列公開をなしてゐる

タクシーの御用は 自動車が綺麗な新車揃ひ 運轉が正確で安全第一の 鮮銀横 京城タクシー 電話本局一〇四〇・二七〇三

忘れ得ぬ思ひ出を語る(九)
洪水當時
二日間一睡もせず 惡疫豫防に努めた
拓務省朝鮮部第一課長 小河正儀氏

『大正十四年の夏七月の中旬だつた、連日の雨に漢江河畔は刻々に増水し、たしか同十七日の正午には漢江の水標廿八尺の所まで濁水は押し寄せ、なほ漸次増すとの報をうけた。時の政務總監下岡氏とゝもにその夕刻現場を視察したそして早速知事、府尹をあつめて協議した結果應急手段の設備をなし一方軍隊の出動を待つて各地の警戒にあたつたが、濁水は遂に漢江人道橋にまでおよび、更に卅一尺となつて麻浦の避難所龍山の水源地が浸水した、鐵道不通、電話不能、給水絶望となり大正十二年の東京大震災の折と全く變らざる悲惨な姿を現出した』

×

『當時總督府は各局部長を招集し徹宵してこれが對策を練つたが、水道には如何とも手の出しやうがなかつた。私ども二日間といふものは全然一睡もしなかつた。水がひいて後井戸の整理、チフス豫防のための強制注射を市民に施行して水害後の災からまぬがれるやうに努力した、その折われくと同じ第一線にたつた倉橋文書課長は日ならずしてチフスにかゝり遂に惜しき犠牲者となつた。私の朝鮮生活に用泉深くきざみこまれた深い思ひ出だと』

×

三月卅一日、降りそゝぐ豪外の雨を見ながら半島を回想する小河部第一課長なのである、大正十三年七月關東廳から朝鮮總督府に轉じ故下岡、湯淺兩政務總監の秘書官として名秘書官の名をほしいまゝにした小河氏は昭和二年三月、約一ヶ年の歐米視察を終り、その前の會計課長の職をうけた四年四月轉任、この時予[illegible]にあること七ケ月、同年の十一月には今の地位に轉じた

×

『私の官吏生活は全然本省と外地に限られ、ために大連とか京城とかいつた土地が故鄉のように思はれ、かへつて東京が外國のやうな氣がします。是非今一度は京城であのなつかしいキヤヽの音をききながらの日々を送りたいと思つてゐます』

×

一昨年十二月の總督府[illegible]の技師[illegible]生死の境にあつた折、毎日病院を訪れて[illegible]のは小河さんのかくれた美談の一つである[illegible](寫眞は小河氏)

誕生日(二)
昭六ノホ話 岩本善治 文 / 岩本正一 畫

1、メラツムツテ、ハシラニ、タテバ、ドコカデ、ミナガ、アイヅシタ

2、オモヒ、オモヒニカクレテヰル、ヒトヤツタリト、ミツケテユクガ

3、ハテナ、ヒメハドコニヰルノカ、サガセドカイモクスガタガミエヌ

4、ヒメヲ、サガシ、サガシテ昭六ハ、シダイニ、オシロノ、オクヘユク

JODK 十五日(水曜日)

午前十時三〇分 經濟市況、各地米況
同十時四五分 料理獻立「花見弁當」
正午 時報、ニュース
午後零時二〇分 ラヂオ體操
地方の觀察(二) 鈴木晃太郎
同一時〇分 家庭講座 兒童の指導教育に就て(三) 中翔南
同二時一五分 家庭講座 紳士服ブラ・モード(一) 遠藤繁三郎
同三時四五分 ニュース、官廳公示事項
同五時四〇分 ラヂオ體操、職業紹介事項、今晩のプログラム發表
同六時〇分 少年運動講座(東京) バレーボール(テキスト一七ページ) 三宅勝雄
同六時三〇分 英語講座 エディーペンネット
同七時〇分 ニュース、官廳公示事項、明日のプログラム發表
同七時二五分 修養講演 明るい人生 修養團理事 中山直雄
午後八時〇分 淸元(東京)
役名 淨瑠璃 淸元北太夫 / 同 淸元巴寿太夫 / 三味線 淸元榮之助 / 上調子 淸元榮一
同八時三〇分 テノール獨唱
一、シューベルト作曲 春の信仰
二、同 安息の丼
三、同 [illegible]
四、メンデルスゾーン作曲 エルサレム
五、同 敵の翼に
六、フロートー作曲 歌劇マルタ より
伴奏 洪蘭波
同九時〇分 長唄(東京) 隈取安宅松 唄 吉住小桃次 吉住小[illegible] 三味線 稀音家和三郎 稀音家淺次郎
同九時三〇分 氣象概況、各地天氣、時報
同九時四五分 映畫物語 波濤の生涯 成東鶴 音樂伴奏

將棋新手合(五)

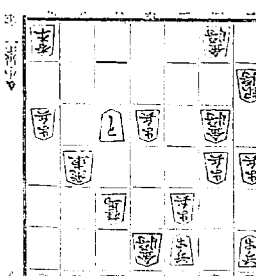

▲六七步 △七八金 ▲六八金 △同 玉 ▲七八步成
△同 玉 ▲六七桂成 △同 銀 ▲六八步 ▲七七步
△六九玉 ▲八七銀成 △九八桂 ▲七八成銀 △九八玉 ▲八八飛成
△四三桂成 ▲同 銀(以下次號)

滿田木七段講評(先手)六七歩打は、却つて敵手傳となるので惡い、此處は五九角と出るのが優てゐる。(後手)七八金打ち以下のよせ方は申分ない。(一手)五九桂と跳ねる決戰準備、この場合已むを得ない。(二手)八八飛成は、少々緩慢である茲は六八成銀、四九玉、八九飛成、三八玉、三九金と指して、次に五八成銀の順を狙ふ處である。(先手)四三桂と、敵金を取るのは、敵の攻め手により一手を儲けたのであるから至當である。

洋服裁縫基礎講座(十)
小山敏子

第八圖上の線が袖附寸法線の線が袖丈=袖丈寸法は行丈より後頸の衿元から袖側までの寸法を減じ殘りの寸法が袖丈となるのであります(注意)袖側の寸法を計る時には嚴密に計ります

第九圖の如く二ツに折つて三寧分となしその三分の一へ五分を加へたものが袖下となる左側五分より袖下へ向つて斜線を引き中間で二分の曲線を引く

第十圖 左側二分より三分の一へ向つて斜線を引き中間にて二分の曲線を袖下まで角張らぬやうに描く次に袖口は手首の寸法へ一寸五分加へたる寸法を定め袖下の中間で三分殺切ります(袖口)袖下になる方を四分內袖の方を三分殺切り出來上り圖の如く五分の持出し布を手首の寸法より五分の弛と三分の縫りを加へて裝つのであります

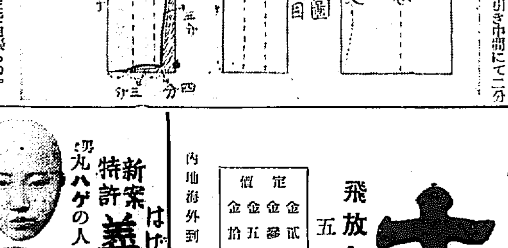

春服 市價ノ半額提供・地方御註文ニ應ズ(カタログ進呈) 先徒製作品實費提供 尚帝及ビ御年齡御記入ノ事
セビロ 三ツ揃 アルパカ 黒、紺、縞ワオステッド、スコッチ 金拾圓 金十六圓 金廿五圓
オーバ クレバネット サテン裏 金拾五圓 金廿五圓 ●トンビ 黒セル 金十圓 金廿圓
モーニング 黒チョッキ 上衣 金五圓五拾錢 金拾圓 金卅二圓 ●門衣チョッキ
大阪市南區 財團法人 大阪洋服學校 振替大阪一九〇九八番
洋服裁斷講義録 入講者(發行) 金廿圓 ●洋服裁斷科通信教授 授業料毎月金一圓

先づ健康の要具 健康増進 肉体美化 定價貳拾五錢
新案特許 フロラブラシ
體育界の權威 醫學博士 木下東作先生推奬 身体摩擦用 不老ブラシには
A(ヤワラカ) B(ナカホド) C(カタイ) の三種が皮膚の強弱により適宜御選定願われます
大阪薩摩堀 本舖 小森商店 全國有名藥 百貨店 化粧品店にあり

信用のある品 濃くて感じのよい 高級萬年筆用 ワグナーインキ 全國各文具店ニアリ 定價三十錢
WAGNER Fountain Pen Ink

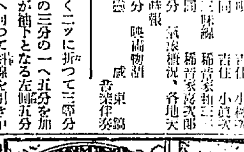
製圖通信教授
遠地も個人的に指導します 本館の教授法は入學者作製の圖面を本館に送附せしめ、是れを教師が一々調査して出來の可否を評し缺點あれば修正添削し、通信教授にて遠地も個人的に指導す。
既に修學者六千數百人 本館は明治二十八年創立以來の製圖學校にして通學者には夜間も教授し多數の成功者を出して居ります◆本校卒業生は本館より周旋
何時にても入學出來ます 個人的指導なる故、何時入學せらるゝも結構、機械製圖科と建築製圖科各科別々の規則書あり、規則書請求者は何々科の規則書送れと申込みあれ
大阪市北區川崎町五八 製圖學館

何ト云テモりん病ニハ 十日藥 飛放レタキ、メデ賣レル 五淋白濁 一瓶斷根
定價 金貳圓 金参圓 金五圓 金拾圓
內地海外到る處有名藥局藥店に販賣す
大阪市東區內淡路町二丁目 發賣本舖 隈田春日堂大藥房 電話東三二六四番 振替大阪四一三〇番

はげかくし 新案特許 義毛 婦人 あるべき處に毛のふき方
男丸ハゲの人 女 / 男若ハゲの人 女 / 男ヤケトの人 女 / 男ウス毛の人 女
ハゲ・若ハゲ・丸ハゲ・カズラ・毛・ヤケト・デキモノの跡・産後・病後のウス毛 其他
醫者や藥で毛が生えないでお困りの方に十數年間苦心の結果新案特許三種を得たる久本式義毛をおすゝめします
大阪市港區市岡警察前 振替西一九九〇番 久本茂
(説明書送呈切手二錢送れ)

麻雀には 一組につき三圓
朝鮮骨牌稅令
愈よ創設され五月から實施 然し既得權を十分に認める ―林財務局長談―

朝鮮骨牌税令は來る四月十五日附制令第一號を以て公布、五月一日より實施せらるることになつたが、本令創設の趣旨及その内容については林財務局長は次のごとく語る

本月十五日制令第一號を以て朝鮮骨牌税令公布せられ五月一日より施行せらるることゝなつたが、麻雀、とらんぷ、花札、闘箋等の骨牌は何れも享樂の具に供せらるゝ物件であつて、これ等に相當な課税をすることは、砂糖や酒の消費税と同様の趣旨から見ても適當のことゝ考へらるゝのみならず、一面骨牌の消費を幾分でも抑止する結果を來たし、社會風紀の爲めにも稗益することゝなる譯で、内地においてはすでに明治三十五年以來骨牌税を徴收し來つたのであつて、本府税制調査委員會においても慎重考慮の結果今回本税を設くることゝした次第である。なほ内地の骨牌税法に依れば朝鮮で骨牌に課税するに到る迄は朝鮮より内地に骨牌を移入することを禁じて居る爲め、從來朝鮮から内地に向け骨牌の販賣を爲すことを得ない不便があり當業者等において甚だ苦痛としてゐたのであるが、本税の創設と共に斯る不便は除かれた次第である。次に骨牌税令の内容に就いて説明すれば

第一　課税を受ける骨牌は麻雀、とらんぷ、花札、株札、豆札、闘箋等であつて、いろはかるた、歌かるた等の如き教育的のものは課税されない

第二　税率は一組に付麻雀は三圓その他は紙製のものは二十錢、紙製でないものは五十錢とし此の税金は骨牌一組毎に包裝を施し之に印紙を貼用して納税することゝなつてゐる。内地に於ては麻雀は三圓其の他は總て五十錢となつてゐるが、朝鮮では花札、闘箋等主として中流階級以下の消費に係る紙製のものに對しては、特に二十錢として低い税率を設けてゐる

第三　骨牌の製造者又は販賣をなす者又は保税地域よりこれを引取る者は、取締の便宜上府尹、郡守、島司の免許を受け、又は税關長、同支署長、同出張所長にその旨申告せなければならないことに定められてゐる

第四　骨牌税は間接國税として賦課せられ滯納の場合には國税徴收法を受けると共に、違犯者に對しては重き制裁を設けられてゐる。例せば無免許製造、無免許販賣、印紙の貼用なき骨牌の譲渡又は引取りの如きは何れも重き刑罰を科せらるることになつてゐる

第五　現在既に骨牌の製造又は販賣を爲してゐる者に對しては既得權を認め、又その所持する骨牌が大量なる場合には六月以内において適當なる期間印紙の貼用を猶豫する等の規定を設け、新制度の實施に伴ふ苦痛を出來得る限り緩和する方法を講じて居る

以上は新税令の大要に過ぎないが、骨牌の製造者、販賣者その他本税と關係のある方々は特に税令を熟讀せられんことを切望する

米倉保管高 益々増加

米倉會社における十日現在の保管貨物總數は六十七萬二千七百十三個、三月末現在高に比し八百四十六個の増加を示した、上旬中の各支店貨物出入高は左の如く鎭南浦において大口出庫があつたためその他支店では何れも入庫増加であつたが右の數字を示したもので例年在庫貨物の減少する時季に當り増加を見たことは好成績といへよう

	入庫	出庫	現在高
鎭南浦	[illegible]	[illegible]	[illegible]
仁川	[illegible]	[illegible]	[illegible]
群山	[illegible]	[illegible]	[illegible]
釜山	[illegible]	[illegible]	[illegible]
木浦	[illegible]	[illegible]	[illegible]
計	[illegible]	[illegible]	[illegible]

統制を缺く 自動車營業
許可方針の統一方を業者から當局へ陳情

朝鮮自動車協會聯合會第二回總會は十一日より十三日まで三日間、府内朝鮮水産會館樓上において開かれ、鮮内各地より集まつた有力業者が業界刻下の急務を議し、緊要事項につき意見の交換を行ふたが、最も注目すべき問題は、各道の自動車營業許可方針統一方および自動車營業新規出願に對し

優先權を 認められるやうその筋へ要望の件で、同二日中に吉田聯合會長外五、六名の委員が當局へ陳情することになつた。これは今春一月慶南において乘合線路中既設線路に延長線等一齊に四十餘線の營業許可を見たことがあつて全鮮業界に異常なる衝動を與へたその經過については世論喧々で當相を捉へ難いが、要するに業界としては一大脅威と認め、十分に對策を講究する必要ありとして、當時聯合會では總督府當局に對して陳情したが、なほ右に類することを事前に防止するには各道自動車協會は常に提携連絡を保ち、完全なる綜合的運動の必要を認めてゐる

業者が**最も苦痛**とすることろはこの營業新規出願である。現下經濟界の不況により自動車業も業績不振に拘らず、なほ時代の趨勢は賃金の低減、中略の競爭等相當の犠牲を拂はしめ、また業者にあつても事業の性質に鑑み、これを斷行して相心使命の遂行に努め、地方の開發に少からず貢獻してゐる。しかも各地における新規營業出願者は營業に多く、これらの出願に對し一齊許可されるにおいては必ずや激甚なる競爭を演出すべく、その結果共倒れの運命に逢ふことは豫想に難くない。よつてこの際すでに營業中の業者の優先權を認めて

新規營業の出願に對し絶對にこれを許可しないやう要望するといふのである。なほ自動車取締規則中の改正を要望する業者が多かつたので、更に研究を續けることになつた。これは近來自家用自動車又は貨物自動車に客人を乘車せしめ、または他人の物品を自己が買收した如く装ふて運搬し、或は貸切の形式で他營業者の貨客を奪ふものが増加しはじめた。更に僞自家用自動車の道外進出は近來特に著しく、現に慶北にあつては、慶南陝川方面の自家用自動車十數臺が大邱に根據を設けて各地に活動してをり、これらは現行自動車取締規則に運輸規則の制定がないためであるといふのである

要するに 自動車の營業許可及取締りに關する各道の方針が區々で、また全鮮的にもその統制を缺く結果、業者は業者相互間の競爭或は私設鐵道との競爭に疲弊しはじめてゐて、自動車業法の發布により保護助長を蹈ることが急務となつて來た

總督府も外務省に 交渉方要求
『平北水産業には大打撃の 安東の外國漁船入港禁止』 吉田平北水産會長談

先般安東海關が突如中國政府の命により、安東港に支那漁船以外の一切の外國漁船の入港を禁止し、貿易商船による場合といへども貨物明細書を作成しない限り、鮮魚の輸入を禁止したことは、朝鮮水産界に大打撃を與へるものであるが、右につき目下入城中の平北水産會長吉田雅一氏は語る

この布告は、さきに西韓水産設置鎭南入港禁止により、鴨緑江下流における内鮮漁業者は大なる痛手を蒙つてゐる折柄、朝鮮近海における漁獲物の安東港輸入不可能となり、いよいよ生活の脅威を受けるに至つた、即ち昨年中に朝鮮側漁船が安東市場へ賣捌いた魚類は約十六萬圓で、この外に朝鮮側漁船の漁獲物を支那側漁船が約六十萬圓程入じて安東に運んでゐるが、後者朝鮮側漁船の安東入港不可能となれば一ヶ年七十餘萬圓の漁獲物の販路が閉塞されるわけである、これがため私は平北水産會長の名を以て四月二日安東海關の布告せる撫魚、鮮魚の輸入禁止付先に布告せる貿易以下殿期禁漁の支那各港入港禁止令と共に平安北道及び西鮮沿海の漁業を脅威する重大問題なり、多數漁民に同情せられ速かにこれが救助方法を講ぜられむことを要望す」と外務、拓務、農林各省および總督府に對して布告解除の運動方をそれぞれ電請した結果、拓務省を通じ外務省へ、更に本府からも外務省に對し、支那側に廢棄交渉方を要求された模様である、とにかく朝鮮水産界の大問題で、恰かも五、六月頃からが盛漁期で一日も早く解禁されるやう交渉方を切望する次第であると、云々

利率は下げるが 四十五、六掛け
鮮銀殖銀資金貸出方針

全鮮各銀行における昨年中の預貸金貸出額は約千五百萬圓に達しその内鮮銀が六、七割を占めた模様で、五月早々から貸出時季に入るが、鮮銀では評價について本年は昨年の如き高價評定は不可とし、貸出高は評價の四十五、六掛けの見込みであるが、利率は昨年の一錢七厘乃至二錢九厘より一厘方の低下を見る模様である

本年度設置の 農倉十四ヶ所

本年度設置すべき農倉は十ヶ所の豫定にて道の事情に依り一ヶ所の經費二百五十坪を百坪と百五十坪に分けて、二ヶ所の設置は差支へなきものとして總督府では、目下各道に對し候補地の設置場所選定を求めつゝあるが、本年は慶南、平南、咸北三ヶ道を除き、京畿、忠南、忠北、全北、全南、慶北、黄海、平北、江原、咸南の十ヶ道に對し、黄海、忠北、全北、慶北の四道には各二ヶ所設置豫定を示達し計十四ヶ所を設置せしむる計畫であるが、設置場所の選定方法は交通至便にて金融販賣の便ある地方で
一、生産者が自ら精米し得る適所
二、從來共同製炭、産米組合たらしむる素地ある場所
三、米穀の集散地相當大なる場所から順次選定する方針であるなほ國庫補助は五十萬圓の豫算中二十萬圓は商業倉庫に、三十萬圓を農業倉庫にふりむける豫定にて四月末までに全部の設置決定を見る筈である

通運同盟會 表彰者氏名

朝鮮通運同盟會では來る十七日創立滿二十週年に相當するので代理店店主に取引店の總督に認り勤續功勞表彰をなすが表彰者は左のごとし

▲勤續功勞被表彰者　金泉代理店馬場德重、木浦取引店入江長三、沙里院代理店岡波弘司、永同取引店宇都宮道市
▲勤續被表彰者　密陽取引店宮崎正、金江浦取引店楳内春吉、新幕取引店梯崎米松

安田店長異動 朝鮮關係の分

安田銀行の支店長異動中朝鮮關係の分左の如し

京城支店長　益川熊一郎
本店營業部長代理　仁川支店長　福澤哲之助
福井支店長　芝支店長　金山晋造
京城支店長代理　釜山支店長代理　角田吉蔵
仁川支店長

鮮銀對外爲替建値（十四日）

倫敦	二志〇片八分三
紐育	四十九弗八分三
上海	百五十六兩

鮮銀帳尻（十二日）

發行高	[illegible]	增
正貨準備	[illegible]	減
保證準備	[illegible]	增

日銀帳尻（十三日）

發行高	一〇[illegible]	減
正貨準備	[illegible]	增
保證準備	[illegible]	減
貸出高	[illegible]	增

海外經濟電報

倫敦銀塊	一二片一六分一五
米松	四十錢高
印棉	三十錢高
スチール株	一三八弗丁度
アナコンダ株	三四弗八分五
日米爲替	四九弗八分三
英米爲替	四弗八五仙六分三
紐育銀塊	二八仙四分一
要求コール	八厘 より 一錢
無條件	八厘 より 一錢
普通	八厘 より 一錢

落穗

京城商議の穴埋めをどうやるか、五張のみも…とかいふ寄附を求めることは先づ…のだが、現議員に五百圓とか千圓とかいふ寄附を求めることは先づむつかしい▲強制的に寄附を求めるとなると、昨日までの居據り論者、怒ち訪縱して總辭職論となる慮れがある▲そのせいか、有賀案に讃員の共鳴者が多いといふが、それもそのはず、差し當つてふところを縮める心配もない▲その方法は、今後讃員の日常經費やその他の經費を節約して、それを積立てゝ長年月の間に穴埋めしやうといふのである▲まことに名案……といひたいが、それでは商議の機能發揮に支障を來たす虞れがあるといふやうな理屈抜きに▲三圓の日當をあてに出席してる讃員さんの總辭職論が心配される

株式（四月十四日）

[illegible]

若槻内閣歡迎
＝京城財界人の意見＝

若槻内閣に對する京城財界人の意見を綜合すれば大體左の如くである。

若槻内閣は當然濱口内閣の延長と見られるから政策的に大した期待はもてぬ。卽ち濱口内閣を投げだした譯でなく濱口首相の病状が原因となつてをり、若槻は濱口前首相の推薦に依つて後任總裁となり大命降下となつたのであるから政策の上に大した變更を見るとは考へられないからである。併し濱口内閣の延長と言つてもそこには矢張り若槻男の色彩が加はるわけでこの點濱口前首相とは異なつた意味で興味を惹く。ともあれ、不安なる政局が若槻内閣の成立に依つて安定したことは喜ばしい。濱口前首相に對しては寔にお氣の毒の感に堪へないが、國家の大局から見て致し方はあるまい。なほ井上藏相も留任する模様であり、井上藏相、若槻男との仲もよいから財政々策實行の上頗る好都合であらう、とにかく財界立直しの上に努力を期待する

上旬局鐵業績

四月上旬鐵道局業績は收入合計百十三萬五千三百六十五圓で前年同期に比し六萬九千餘圓の減となつた。之が内譯は旅客收入五十五萬九千八百十六圓、貨物收入五十七萬二千六百五十二圓、旅客收入十一六千餘圓の減、貨物收入は四萬七千餘圓の増收を見た。一日一粁平均收入は三十九圓六十六錢である

商銀支店近く認可

後て認可申請中の商銀定州支店設置についてはさきに現地調査を了し、局長の調査もすみ、商銀においても頗る有望視して居り近く認可される模様である

株式 大命降下も 反響薄 氣迷依然濃厚

前場 今朝は引續き氣迷ひ深く仕手の見送りに東新百二十一圓七十錢と味な〱寄付き、アト更らに氣乘薄く若槻男大命降下の飛報も反響うすく閑散に推移し二十一圓三十錢と味なく終つた、大新五十七圓丁、京取十二圓七十錢等もそれ〲つけられてゐた、卽ち前日の止値に比して東新三十錢安、大新三十錢安であつた

後場 前場延長内閣成立にも反響薄く小甘き成行を見せてゐた機先、後場は取地の依然氣迷ひ狀に氣迷ひ勝ちに東新百廿一圓四十錢、大新五十六圓八十錢と不冴氣に寄付き、アト仕手の警戒不申斐ないうちに剰餘の如く推移した

若槻内閣 ―成立と株式― 市場人に聽く

白井友之助氏 白井仲買店

組織機より當然の成行と見られた若槻男に大命降下し民政黨の延長内閣の成立を見んとしてゐる。株式は若槻内閣成立を既に一應織り込んだ恰好にて閑散顛ぶれ、政綱發表待ちと云つた形の氣迷ひ深い保合商狀を示現して來てゐるがこれが株式界に及ぼす影響につき京取市場人の見解を聞くに左の如くであつた

政局安定といふ意味合から不安人氣を一掃するであらうから株式界も一般に明るく落付くであらうが、政策においても保守的にもりかへして保ち得るであらうから新するこども出來る當面の政策の上から…ない…あるから、財界株界にも人氣的に何等の好感をそゝるのみで實質的に何等の好影響を期待し得ないと思ふ從つて株式も浮動はあらず同調推移に外ないであらう

南源平氏 京城證券

財界の頽化、缺陷、弱氣の指摘するものも種々ありませうが、それ等は悉く現實の不況を物語るもので將來的悪化の材料となるものは極めて少ない。而して昨年にあした底固めをした揚句であり金融も依然緩漫である、故に若槻内閣の出現は政局安定と緊縮一徹の政策緩和と人心安定から證券界に買氣を惹起し一段の高値に持ち上げらるゝものと思ふ

古野義行氏 古野仲買店

政變案じの氣迷ひ商狀と、頃來の伸悩みを市場人斯く考へてゐるやうだが既分それもあらうが頭重い成行の根源は商品相場なり海外市況の不冴から來てゐると思ふ。從つて政界の暗雲が一掃され人氣が安定しても商品界なり海外事情が好轉せぬ限り或る範圍の往來相場を脱けるに外ないであらう

大原正藏氏 大原現物店

政局の前途展開から一般に明るく落付き、證券界に好影響を與ふる事と思ふ。從つて放資家の證券投資は堅實なる物色買傾向となつて採算株に對して買氣を集中するであらうから採算株はます〱買はれ活潑な商狀を見せるであらう

建部喜三郎氏 田中仲買店

緊縮政策を放慢政策、救濟政策にぬりかへて保ち得てゐる現在の株式の値頃である。金融に支持されて、辛じて淵源されて來てゐる株式である恐るゝ今や頭緩策人爲策も破綻を見せんとして來てゐる時の若槻内閣の出現は人氣的に一時は好感されるかも知れないが、堀掘すればする程大きな咎のある事を考へねばならぬであらう、鍋糸、生糸の趨勢、海外經濟事情何れを見てもこうした點はうなづかれるであらう

山本源作氏 山本現物店

政局の安定と一部政策の緩和とからして株式界に對して新鮮味をそゞぎ、刺戟を與へ、人心を一轉するであらう之等の結果は進退甚だ放棄性の證券投資を雛ならしむるから目先投機本位の花形株けいざしらず採算本位有利の株式證券は物色買ひから相當買はれるであらう

松山主計氏 松山仲買店

政界の險惡な雲行で波瀾含みの地合も、氣迷ひも若槻内閣出現にほゞ落付き得ると思ふ。政綱なり閣員組如何が今後の目安となると思はれるが現在の財界よりしてさのみ突飛な事も望めず、さりとて下値は金融に支へられてゐるから東新の廿二圓臺中心の上下九圓中位の小高下を見せるのではなからうか、延長内閣であるから假令人氣一轉といふ事は望めまい

つよきよわき

株式 豫想の如く若槻男に大命降下、だが延長内閣にて政策踏襲は必定、限月も二、三の移動のみでそのまゝ
▲となつて來れば財界に注入する新鮮味も政策緩和も望み得ず現狀維持だから、との市場人の見解に嚴感なるべき株式も反響薄鈍調成行を示してゐる
▲強氣は政網發表を期待し、軟派は轉換も望み得ずと見つゝ、はゐるものゝ何れも昨報殿にして出動せず、市場頗る閑散
▲何分強氣に味方してゐる環境が軟化して來てゐるんだから止むを得まい
▲花盛り、花見相場の足取なんか氣にせずに一と浮かれてチャブつくよりも休養する事だ

期米 今日は若槻民政黨總裁に後繼内閣組織の大命降下で相場は漸くに鐚ふて少しはピンと來てもいゝ所だが一向に活氣が上らない
▲とにかく民政黨内閣の延長と見て仕手の氣を喚る何物もない所へ三期通して妙なからず賣米が冠つてゐるからである
▲して見るとこの相場は買米もたれといふ除體物が横はつてゐる間はこの遊買方は容易に浮かばれないのかも知れない
▲明けば正米の内地移出不振から買米筋の負擔さは益々加重する一方だといふ
▲米界に取つては一ヶ年中一番嫌な期間を見かけて賣米か定期に乘れて來る事はどうで一と喘ぎなくては納らないかも分らない

期米（十四日）

[illegible]

政變も反響薄

…組閣の組閣大命は十四日午前九時二十分若槻民政黨總裁に降下したが米界に取つては何等の反響もなく依然小浮動に過ぎないこれは民政黨の延長内閣として…

二十日以後に 一と相場か

變化がないことから仕手の氣分を一新する何物もないことに依るは勿論若槻男の民政黨總裁就任と共に後繼内閣組織の大命が降下することは既に何人も豫期し相場もそれを織込んでゐる現在としては矢張り手際納米の保合ひ商狀に推移するの外なき狀態である

當面の事情から見ると問題の政局は若槻氏政黨總裁に後繼内閣の大命が降下し只政局が安定したといふ…

京城延べ 各地凡調に 小浮動 商内二萬一千

前場 今朝は各地期米の頭重きに一同五末は四圓八十六錢と眠りなく始り、あと股仁の秋週推移に…

堂島前場情報（大阪電報）

今前場は東京筋、神戸筋及地場の賣りに對して朝鮮筋、地場強氣が買つてゐたが瀬内に閑散であつた

	石數	受渡値
群山	三、二〇〇	一五、八五
木浦	一、〇〇〇	一五、六〇
大邱	二、六〇〇	一五、九〇

鮮内延べ受渡

市場の四月中限の受渡値段及石數左の如し

內地筋の買進 注目さるゝ

目下内地筋の買主に付ては期近に約一萬石中限に約二萬石を先限するものとせば現在買方の買米は悉く受米を物には餘り買進んでなき模様である手口の大半は消化され別に悲觀する程の事はなきが若し内地の買方一派が受米を忌避するに於ては他にこれを受米を取れずべき有力者のなき際とて買米後れの躍追は免れないわけで今の所内地筋の方が果して受米するか否やも注目の的となつてゐる狀態である

斷然押目買 甲和會

全國有力な現物道に取引員を網羅する大阪の甲和會は去る二月別府に集會して左に意見の交換を行ふた結果大體は弱氣に一致し中にも東京の本間大阪の岡米村筋等は遠大の理想として買ひの外ないといふ方針の下に目前の定期は勿論商業市場にも相當の買物を送りこの中限には未だ誰から勾買玉を固持せる位であるが尚右甲和會の本部より資貸新田氏の所へ通じた入電に依ると最近更に會員の意見を徴して見ると今後共同施對持目買ひに一致してゐる言通知があつた

頭重し 買氣添はず 大命降下響かず

前場 昨今の揺は弱着取地の下放れを承けて人氣悪化し、も今日は取地の手堅さ商狀に鷲五圓四錢中五圓七十錢を六圓九十錢と寄付きある商狀を呈したるも何分人氣が頭追つてゐるので動きなから賣米が重れてゐるため、アトは六圓八十錢から二錢と六錢弱りを辿り前場は五圓以降再び二十錢台に出放したるも正當り賣氣添はずメ四錢から九錢と小戻して何所なく重々しい商狀に前場を終つた

後場 前場買氣をけず頭重き商筋の折柄、後場も延長内閣成立を他所に取地の不冴気に當市不申先へ四圓メ二錢と寄付き二回には四錢もつけたが四回には亦反しこの邊の浮動を續けるものと見られてゐた

紫米 [illegible]

三八〇古野二三〇立山一七〇田中道一二〇
大新　○▲賣方京證二二〇正崎一六〇
安一鐵一各小口
松山一二〇
東新　賣方田中道二、一四〇古野二〇〇新田三七〇山口二五〇日井一〇〇立山一〇〇松山一一〇
▲買方京證二、六二〇德善五七〇日野三九〇立山四二〇正崎三七〇日井二〇〇成浦二四〇新田一〇〇

ふまでで政策の根本においては從來と何等變る所がないので仕手の氣を喚る何物もなく又一方正米界においても賣れず買へずで斷張り商況のない所へ一時好轉した株式界も一寸高ナグレといふ商狀であるから期米としても此勢は暫らく保合ふのが至當なるも頃日來相場が下げ進つて居る關係上地方筋は好き押目と見て人氣が買附いて來る亦又は買方中に多大の買米を蒐集し買方に受米手口の乏しい事を幸ひとして一と仕手を試みんと暗々裡に策動して居る事等から押すと二十日後に一と相場を出現するものと觀測せる向が多い

二回は八十一錢三回には八十錢と崩れ七十七錢もつけられこの邊の弱含み保合に味なく六圓七十錢と前場を終つた期近は十五圓卅錢がつけられ丸淵納會であつた、寄引値左の通りであつた

寄引値	二回四中五三〇	五末五八七・八二▲	
一▲三回五末七七・七七▲四回中四五三〇、五末七七・七六▲			
五回中五九九、五末七七九・七七▲六回ヶ末七九・七九			
出來高	二萬一千九百石		

後場 前場合地不冴に小浮動を繰返してゐた機先、後場は前引の不味に一同五末五圓七十五錢と知き寄付き、あと小高下を繰返しつゝ保合に終るものと見られた

京城延受渡し

京城延賣渡は六百五十石にして値段は左の如し

○桑野健治商店 仁川府海岸町三丁目 仁川米豆取引所取引員 電話長三九番六三九

正米

京城 一等精白米十二圓ドタ 鮮白米十四圓ドタ丸キ合格安米…一等十五圓四十錢四等十四圓ドタ合 精玄米十三圓十錢下十二圓ドタ 粟上四錢一、中…錢九下三錢七

仁川 丸キ角チ丸子石拔三等十五圓三十五錢四等十四圓九十五錢不拔三等十四圓九十錢四等十四圓九十錢丸コ不拔四等十三圓五十錢地精米十二圓二十錢一等白米丸白十五圓五十五錢粉改良種四錢一等仁田十五圓四十二錢粉米組合一等

大豆 釜山九、一〇長湍九、二〇鎭川九、二〇鐵原八、八〇

大豆 湖南丸北九明後瑞汝山連川九圓二一錢金泉南川新幕八圓七十錢有州天安七圓七十錢で別に在來種四錢を唱へ白米は稍高にデリ高なるも正米は變りなし

釜山 天候恢復に出廻りも増加の傾向となり政界不安定に買方一齊見送りの態度にて仍々各地市場の保付きに精米筋、小賣筋の必要品の外買はず賣物勝ちの市場は氣配十錢方下追ひ鹽顧穀良三等十五圓四十錢四等十五圓十錢無格十三圓九十錢等外十三圓卅錢見當を唱へ三千六百卅叺の取引があつた

大邱 出廻り依然として細り在來筋の折柄賣物少な各地の保合ひに買手も飛び付かず市場閑散にて氣配も穀良三等十五圓二十錢神力三等十四圓九十錢と保合ふ

鮮内延べ

	前寄	前止	後寄	後止
◇京城	[illegible]	[illegible]	[illegible]	[illegible]
◇釜山	[illegible]	[illegible]	[illegible]	[illegible]
◇大邱	[illegible]	[illegible]	[illegible]	[illegible]
◇群山	[illegible]	[illegible]	[illegible]	[illegible]
◇木浦	[illegible]	[illegible]	[illegible]	[illegible]

市況（十四日）

◇大阪棉花　◇大阪綿絲　大阪市中絲價　◇横濱生絲　◇現物生絲　大阪砂糖前後場　大阪砂糖現物

[illegible]

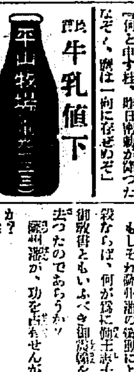

改價 牛乳値下 平山牧場 二デシ入（二合一勺） 金拾錢

節婦實傳 維新俠艷錄（5）
橘爪彥七氏作　竹內靜古氏畫

おぼろ月夜（五）

然し、三條中納言實美は、默々たることやゝしばらく――

『無論』

と試卿に答へるやうにいつて、

『左樣にことが順運に運べば、上は主上の御宸襟を安んじ奉り、下萬民の欣びでせうが、若し長州に敵するものあらば……』

そして桂の面に凝乎と眼を注いだ。がこのとき桂は、まじろぎもせず凛乎として、いひ切つた。

『御安堵下さい。我が毛利家は關ヶ原以來、軍費を貯へ兵を練りました』

『うむ。然し採坊を忘せぬ潮もあれは、德川恩顧の諸代もあらうが……』

『いや、それとても勅命によりますれば』

『きつと討幕の實があがり、王政に復ると云ふか』

『勢ひの激するところ政體の改革はさまで至難ではこざりませぬ』

彼一句、此一句、桂の答へにはカがあつた。

『うむ、いさゝよい。さすれば如

『あいや、確に姉小路卿逢待あつて御退出と承りました』

『何人にか？』

『關白鷹司公よりにございます』

『うーむ、確と左樣か』

『小五郎斷じて僞りは申上げませぬ』

『それは一大事ぢや。姉小路卿の身邊に、左樣な危きものを秘持致されたとあつては、すぐさま家人を走らさねばなりますまい』

恐懼と不安とが、一座の空氣を急の様に重くした。直ちに雜太夫をはじめ雜掌の與所に馳け着けた家人、ならびに藪生して事件の爲めに向つてゐる吉村右京は改めて事件の變化に訓闕された。然し、事勤の御遭殿はおろか、たぎの文殿さへも主の身邊には見當らなかつたとの答へなのだ。

この報によつて三條中納言は云ふまでもなく、諸卿の不安は喩へやうのないものとなつた。のみならず、最も落膽したのは桂小五郎である。

彼は、數日以前から姉小路公知卿と深くしめし合せて、攘夷御親征の密勅を得るべく如何に苦心をしたことか……。しかもその公知卿は暗殺せられ、御宸翰は俄に雲がくれになつたのである。

『桂、これは容易ならぬ曲事でありますの』

三條中納言は、憂愁深く面を曇らせていふのだつた。

『まことに……』

桂小五郎としても余りの事に何と答へてよいか、一時分別がつかなかつた。とはいへ今は一刻も猶豫なり難い大事の場合である。彼の明敏な頭腦は、非常な勢ひで廻轉しはじめた。

姉小路公知卿の死！
御宸翰の紛失！

もしそれ薩州派の策動による謀殺ならば、何が爲に勤王派への御宸翰ともいふべき御宸翰を奪ひ去つたのであらうか？

『薩州派が、功を古をせんが爲に…』

か？

桂――と小五郎は、心で首を横に振つた

松ノ實珍菓 滿月堂

京染なれば 京屋

京城日報
朝刊
本紙朝夕共二十頁
發行所 京城府太平通一丁目 京城日報社

吼えろ日蓮

里見岸雄著

六百五十年遠忌の前夜、突如叩き込まれた爆裂彈！突撃、亂闘、死屍累々！悲鳴、叫喚、怒聲、罵聲、白蟻の巣は崩壞する！全日蓮陣にあがる凄惨なる血煙!!

著者は日蓮宗の信者に非ず、僧侶に非ず、護教學者に非ず、一切の宗教運動と何等の關係なし。然も著者の日蓮に於ける造詣と無比の膽力とを以て書きまくつた此書は、既成日蓮大にどつて恐らく最強猛の敵乎!!

日蓮主義者が斯くも滅茶滅茶木ッ葉微塵に叩きつけられた例しは古往今來嘗て無い。余りにも凄鋭なる著者の筆力ではある。念佛無間禪天魔眞言亡國律國賊と罵られて七百年來怨骨髄に徹する佛教各宗の道俗は、今ぞ爆發的快哉を叫んで唯此の一書に潮の如く殺到しろ!!

▼四六判 三七〇頁美裝
▼定價 一圓五十錢
▼送料 十四錢

發行所 東京日本橋呉服橋 振替東京二四八六一 電話日本橋二一六七一九 春秋社

三省堂 學生英語カード

英語を學ぶ者は先づ單語の征服より!! 單語の征服は優秀なる三省堂のカードより!!!

英語カード中の覇王

一年より五年迄各學年別一函宛全五函。金屬製優美堅牢函入

定價各壹圓（送料各十二錢）

株式會社 三省堂 東京市神田區神保町 振替東京三一五五五番 大阪市西區阿波座下通 振替大阪八一三〇〇番

吉澤新辭典

京都帝國大學教授 文學博士 吉澤義則著

定價 總革製金壹圓五拾錢 クロース製金壹圓卅錢 送料各拾貳錢

携帯用辭典の活用時代來る

體裁 三六判新裝 紙數六百卅頁

特色（内容見本進呈）

一、語彙の豐富
一、檢出の容易
一、内容の充實
一、文法的說明
一、漢字索引
一、ペン書三體漢字
一、印刷鮮明
一、其他

成象堂

オフセツト型
ヤンマー

揚水の能率増進はヤンマーに限る

製造家直賣 安價提供

据付簡便 移動自由 請負揚水事業有望

十時間の揚水量 一萬石至二萬石

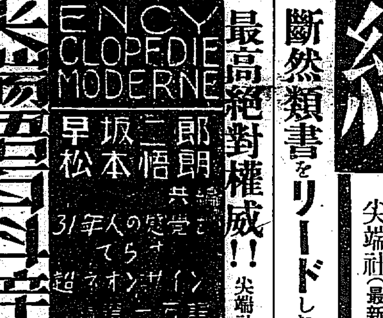

型録進呈 代理店募集

發賣元 山岡發動機京城支店 電話長本局一〇〇三番 振替京城一一五二五番

巡査試驗

巡査志願者は本會の編纂せる通學により獨習合格確實也 明細案内「全國試驗問題集」無代進呈 東京池袋一〇九九 日本警友協會

資本金57,500,000圓
積立金65,150,000圓

京城府南大門通二丁目
第一銀行 京城支店

大期待裡に愈々發賣！大好評!!

文壇の寵兒 群司次郎正著

侍ニッポン

さむらひ

封建政治の執權者なる武家階級の存在を否定した井伊直弼の鹿子新納鶴千代——その階級の倒壊を謀る第一階梯として、水藩の志士者川卅次郎と相識り、時の執權者井伊大老の暗殺を起企した鶴千代こそ「侍」——と云ふ特權階級によつて支配され代表された「ニッポン」にかける興味ある存在ではなかつたか？しかも彼の如き封建社會の矛盾を萌發せし時代の尖端児がいかに主義主張を實践化したか？……萬延元年三月三日櫻田門事件に直面して彼は遺憾なく自己の正體を暴露した

四六判三五〇頁函入送料拾錢
定價壹圓卅錢

東京牛込新小川町二ノ二〇 尖端社 振替東京二九三五番

新創作集
街の抛物線

文壇最高のモダニスト 新居格著

流れ行く文化の波に鋭く正しき批判のメスを揮ひつゝ時代の尖端をトンボの如く輕快に跳躍する吾等のニイ・カク。これは一九三一年のニッポンに捧げる彼の創作集だ。アメリカニズムを語る彼は創作によりて果していかなる痴態さと明朗さとを諸君に示さうとするか？

來り見よ！モダニスト・ニイカクの眞の姿を？

九ポイント四六版四百頁函入 定價金壹圓卅錢（送料拾錢）

尖端社（最新刊）

斷然類書をリードした最高絶對權威!! 尖端社版

ENCY CLOPEDIE MODERNE

早坂二郎 松本悟朗 共編

31年人の感覚をてらす超ネオンサイン

尖端語百科辭典

第十版發賣（内容見本進呈）

壹圓五拾錢 送料八錢

清涼 美味 滋強飲料
カルピス

春
一日の清遊に
疲れたる時
渇きたる時
カルピスを召せ
カルピスあれば
春は樂し

徳用壜・小壜が最も好評

三共の新養毛料
ヨウモトニック
サユリ

烈しきフケ、痒み、脱毛の完全なる豫防

醫學博士 中川清先生 實驗推獎

大瓶 2圓 小瓶 1圓20錢

全國有名藥店にあり

發賣元 東京室町 三共株式會社 製造元 東京室町 泰昌製藥株式會社

地圖と兵書 目録進呈
京城練兵町 電話龍山五〇
小林又七出張店

ちぢれ毛赤毛染
君が代

黒髪の美！

フックラと結上げた——高雅の美こそ處女の美の完成です。……女性最大の魅力です。……

新小型が代……徳用箱……染め付き完全

壹個二十錢

新小（粉製）二十錢 粉製四十錢 液製五十錢

本舗 東京 山吉商店

全國各藥店にあり

入院隨意
京城府永樂町二丁目
酒井婦人病院
電話本局一八番 二三〇三番
酒井一郎

土木建築材料

釜山府幸町二丁目
角野商店

景品附

國産随一！
森永ミルク大賣出し

期間…三月二十日より六月三十日まで

お買上げの方に洩れなく森永ミルクキャラメル進呈！

常に本品が販賣額第一位を占め今日の隆昌を招きしは全く皆様の御支援の賜と深く感激致して居ります 就ては御禮の爲め今回左記の景品附大賣出しを斷行致しました ゼヒ！此の際一層の御愛用を御願ひ申します

森永ドライミルク製造元 森永煉乳株式會社

小泉遞相　町田農相　江木鐵相　安保海相　井上藏相　安達内相

若槻首相

幣原外相　南陸相　渡邊法相　原拓相　櫻内商相　田中文相

若槻新内閣――榮ある顔觸

親任式は昨日――嚴かに御擧行

若槻新内閣成立

親任式行はせらる

若槻新首相に親任の勅語を賜ふ

【東京十四日午後四時三十分發至急報】十四日後繼内閣組閣の大命を拜した若槻男は午後首相官邸で閣員の詮衡を終り、閣員名簿を作成したので宮中の御都合を伺ひ午後四時再び參内、御座所に進み　天皇陛下に拜謁、恭しく閣員名簿を捧呈、御前を退下したがその結果午後四時卅分　陛下には陸軍通常御禮服を召され、宮中鳳凰間に出御、親任式を行はせられ、若槻男を始め櫻内、原(脩)氏は燕尾服に勳章本綬を佩用し、南大將は禮裝着用して參列、幣原外相侍立し、先づ若槻男御前に進み、内閣總理大臣親任の勅語を拜し、幣原外相より官記を授けられ、更に南、原、櫻内三氏の親任式に移り、それぞれ親任の勅語を賜り若槻新首相から官記を授け、茲に若槻新内閣は成立を告げ　陛下は直に入御遊ばされ諸員退下同日官報號外で別項の如く發令された

任内閣總理大臣　從三位勳一等男爵　若槻禮次郎

任陸軍大臣　從三位勳一等功四級陸軍大將　南次郎

任拓務大臣　正七位勳三等　原脩次郎

任商工大臣　櫻内幸雄

尚ほ左の九閣僚は留任することゝなり辭表は却下あらせられた

外務大臣　男爵　幣原喜重郎
内務大臣　安達謙藏
大藏大臣　井上準之助
海軍大臣　男爵　安保清種
司法大臣　子爵　渡邊千冬
文部大臣　田中隆三
農林大臣　町田忠治
遞信大臣　小泉又次郎
鐵道大臣　江木翼

四大臣に對し辭表を聽許さる

【東京電報】若槻内閣の親任式擧行と同時に左の如く濱口首相以下四閣僚の辭表を聽許さる

內閣總理大臣　濱口雄幸
陸軍大臣　宇垣一成
商工大臣　俵孫一
拓務大臣　松田源治

依願免本官(各通)

書記官長以下初閣議で決る

【東京電報】十四日午後の初閣議で左の如く決定した

任内閣書記官長(親任待遇)　法制局長官　川崎卓吉
從四位勳四等
任警視總監(一等)　高橋守雄

高松宮兩殿下　ウ陸軍大學御成

【ニューヨーク十三日發電】高松宮同妃兩殿下は十三日ウエストポイント陸軍大學の御招待で米巡洋艦エグアンス號に御乘艦、同大學を御訪問御見學になつた、禮拜堂では特に殿下の御希望でドヴオルヂヤツクスのユーモレスクをオルガンにて演奏申上げ、午後は學生が御歡迎のため行進を行つた

原氏入閣の事情　與黨の進言に――安達内相の推擧

【東京電報】若槻内閣成立に當りては當然改造を斷行せよとのいはゆる與黨内の改造派は若槻男が組閣準備に當り十四日午前十一時首相官邸において若槻男と會見して極力改造斷行を力說しかつ安達、江木兩相よりも與黨の意を體し若槻男に改造を進言するところあり若槻男もこれを諒とし、俵商相は非難に鑑み因果を含め、又松田拓相は賞勳事件、思想問題等の非難に鑑み宇垣陸相の辭意と合せこれを勇退せしめ、更に他の全閣僚は留任としたものである、しかして後任に豫定されたのは若槻男は如として一時櫻井兵五郎氏の商工大臣が突發的に出たが安達内相は原(脩)氏を推擧し濱口首相の意見を徵したところ濱口首相も原氏の入閣を至當と認めたので原氏の入閣となつたものである

改造派代表若槻總裁訪問

【東京電報】民政黨改造派代表たる牧山、櫻井(兵)小山、樂安四氏は十四日午前十一時首相官邸に若槻總裁と會見、極力内閣改造斷行に政務官更迭を力說して辭去した

文政審議會　阪大設置問題決定

【東京電報】大阪帝大設立に關する文政審議會は十四日午前十時卅分より首相官邸に開會、江木、田中兩副總裁以下出席各委員より希望意見あつた後大多數を以て特別委員會決定通り左の如く決定

一、大阪帝大創設に關する件は提案通り實施するを可なりと認む

希望決議

一、本案はこれを是認するも斯の如き教育上重要な問題は將來豫め文政審議會に附せられんことを望む

二、高等教育の制度及び施設に關し根本的改善の策を講ぜられんことを望む

師範委員提出の小學校敎員俸給不拂等に關する建議案を議題としこれも左の如く決し午後零時廿分散會

一、近時町村にて小學校敎員俸給の不拂延滯若くは寄附を強要するが如き事實を見るは甚だ遺憾のことなりとす、當局にては適當の方法を講じこの如き事實の絶滅を期せられんことを希望す

改造内閣顏觸　江木鐵相より病首相に報告

【東京電報】若槻改造内閣の顏觸れ決定に就き江木鐵相は十四日午後一時廿分帝大病院に濱口首相を訪ひ組閣の終了およびその内容を報告した

宇垣大將　軍事參議官に親補さる

【東京電報】陸相を辭任した宇垣大將は十四日左の如く軍事參議官に親補された

陸軍大將正三位勳一等功四級　宇垣一成
補軍事參議官

第一特命檢閲使　梨本宮殿下か　南大將の陸相親任に伴つて

【東京電報】陸相に親任された軍事參議官南次郎大將は第一特命檢閲使として來る廿日東京出發竜第九師團管下を檢閲する事になつてゐたが、同大將の陸相就任に伴ひ第一特命檢閲使には軍事參議官梨本宮守正王殿下が勅命される模樣である

若槻新内閣の財政經濟政策　三大整理に集注か

【東京電報】若槻内閣の財政經濟政策は最も注目を惹くところであるが内閣が濱口内閣の延長であり若槻男の出馬が濱口首相の懇望的意向にあり、且つ井上藏相が留任する以上、結局濱口首相の緊縮整理方針を承繼すると豫期されてゐるが、離背しかけた民心を繋ぎとめるためには行財政税制整理中に總ての政策をかけるのではないかと見られる、すなはち左の如くである

一、前内閣の聲明せる行財政税制根本的整理を中央、地方に亘り徹底せしむ

一、斯くして捻出する一億五千萬圓以上を以て産業政策、社會政策施設に充てる

一、非募債主義持續

一、保護關税政策採用

一、製鐵所、電信電話その他官營事業の民營移管

一、金融圓滑を圖るため産業組合、信用組合を中心とする庶民金融、日銀制度、發券制度改正等に主力を注ぐ

一、重要産業統制の促進

一、生糸、米穀、肥料等農村問題の根本的解決

一、海運業を保護助成し國際貸借改善を計る

新に入閣の三相

南陸軍大臣　略歴

大分縣士族南寬平氏の二男、明治七年八月郷里に生る。廿八年士官學校、卅六年陸軍大學校を卒業、廿八年騎兵少尉に任ぜられ累進して昭和五年三月陸軍大將に陞る。その間大本營參謀、騎兵學校、陸軍大學校、海軍大學校の敎官を歷任し、騎兵第十三聯隊長、陸軍省騎兵課長、支那駐屯軍司令官と轉じた、後騎兵學校長、陸軍士官學校長、騎兵監、第十六師團長、參謀次長を經て昭和四年八月朝鮮軍司令官に補せられ昨冬まで在任し軍事參議官に親補せられたことは未だ記憶に新たなるところ、今回陸軍の輿望を荷つて陸軍大臣の榮位に登る。趣味は乘馬、弓術、家庭はかく子夫人との間に一男、三女がある

原拓務大臣　略歴

京都府士族原基雄氏の弟、明治四年五月京都綴部町に生る、既に中央大學を出で、靜岡縣雜務署長をはじめ愛媛縣で役人生活を續け後ち官を退き花蓮港廳長、朝鮮皮革、花蓮港木材、東洋木材、臺灣水產製糖、日本炭鑛の各取締役の肩書を持ち、茨城縣より推されて衆議院議員に當選すること六回、現に民政黨總務である。家庭にはひさ子夫人との間に一男、七女がある

櫻内商工大臣　略歴

前島根縣選出衆議院議員故櫻内一郎氏の長男にして、明治十三年八月島根縣簸川郡に生る。明治廿六年上京、早稻田大學專門部に學び、岐阜、愛知等各地の新聞記者生活十年間のうち卅六年實業界に轉じ東京市街鐵道、大日本軌道等の會社創立に參畫し、現に北海道炭鑛汽船株式會社取締役、山陰新聞社取締役、桂川電氣興業株式會社監査役等幾多事業に携はり且又國際貿易審議會委員、衆議院議員選擧革正委員被仰付、列國議會同盟會議に參列、衆議院議員當選四回、民政黨幹事長として大いにその手腕を認めらる。宗教日蓮宗、趣味書畫、謡曲、旅行。さだ子夫人との間に二男、三女あり、令弟辰郎氏もまた實業界に入り東京より立つて現民政黨代議士である

「大方針に於て變る所はない」　新首相聲明を發す

【東京電報】若槻首相は十四日午後七時半左の聲明を發した

本日はからずも内閣總理大臣に任ずるの恩命を拜し恐懼措く所を知らないのである。今日は極めて重大なる時局にしてこの時局に際して適切なる施設をなして行くことは最も大切であると考へてゐる。私は身從來から民政黨々員であつて民政黨の主義政策即ち濱口前内閣總理大臣が局に當つて樹てられたる諸方策はもとより私の共鳴したところである。自分は責任をとることになつても**その大方針に於て變るべきところはない**

通り政治は生きものである。時勢は稍々に進展するものであるから實際に即してやることも必要である。既に定まつてゐる大方針を何處までも遵守すると共に、情勢に順應し適切なる施設を爲して行かねばならぬと考へてゐる本日拜命して以後閣僚諸公と會合し相共に最善を盡してこの趣意に依つて時局に善處したいといふことを申合せた次第である其の具體的の事柄は何れ又その時々お話することが出來ると思ふ。今日は只この大要だけをお話申して置く

「時に應じ適切な方策を採る」　若槻内閣初閣議

【東京電報】若槻新内閣初閣議は十四日午後六時首相官邸に開會、若槻首相以下新任の原、櫻内其他各閣僚出席、南陸相は打合の行違ひで缺席、先づ若槻首相より本日大命を拜し茲に新内閣成立を見た固より現内閣は民政黨の主義政綱を基礎とした濱口内閣の方針に依り進むものであるが時に應じ其の運用に於て適切な方策をとることゝなると考へる其の具體的施設は何れ後の機會に協議したいと挨拶し、次で安達内相、渡邊法相より地方長官會議および司法官會議日取を報告、承認を得、七時半散會、次で食堂にてシヤンペンを拔いて祝盃を擧げた、なほ南陸相は遲參し、若槻首相より閣議内容を聽取した後祝宴に臨んだ

政務官の更迭　尚兩三日を要せん　自選他選運動猛烈

【東京電報】昨日の初閣議では川崎卓吉氏の書記官長、高橋守雄氏の警視總監のみ正式に決定、武内作平氏の法制局長官及び賞勳局長後任は十五日の閣議で正式に決することゝなつた、政務官更迭に就ては新大臣の商工、拓務は當然更迭を見るが與黨方面では廣範圍の入換へを希望してゐる、目下自發的辭任を申し出てゐる政務官は川崎司法、高田農林、横山商工、小畑拓務等あり、その後任に對する自選、他選運動は相當猛烈で最後の決定はなほ兩三日を要する模樣である

新内閣の反響　「更生の心情を買ふ」　若槻新内閣に對し――貴族院の論評

【東京電報】若槻新内閣の顏觸れにつき貴族院方面では左の如く評してゐる

從來若槻男はすべてに落後であり、力の政治を行ひ得まいと見られ、且つ今回の顏觸れを見ても大して代り榮えもせぬやうであるが、人心一新を目標とせる同男がこれを行ふについても條程の勇氣を揮つたものといふを得べく、これによつて新らたなる政策を樹て大いに甦生的に躍進せんとする心情は充分に買つてやらねばなるまい

延命内閣の手腕を期待　池田成彬氏談

【東京電報】三井銀行常務池田成彬氏は語る

若槻男の出馬は政局安定を見たのは結構である、目下金解禁の跡始末で引續きデフレーションを完了せねばならぬ、この意味で民政黨延命内閣の手腕を期待する

この際急務　行財政整理か　結城興銀總裁談

【東京電報】興業銀行總裁結城豐太郎氏は語る

若槻内閣の經濟政策は前内閣同樣であらうがこの際行財政整理をなすことが急務であらう

濱口、宇垣兩氏　前官禮遇

【東京電報】長き患ひで十四日辭表を聽許された濱口、宇垣兩氏は多年の功勞に對し前官禮遇の御沙汰あらせられた、濱口氏の宮中席次は高橋是清氏の次席、山本達雄男の上席で、又宇垣大將は財部前海相の次席、平沼樞府副議長の上席である

「世間の期待に副て貰ひたい」　有賀殖銀頭取談

いよく若槻内閣が成立した以上世間の期待に背かぬ樣努力して貰ひたいものだ、商工、拓務、陸軍の三大臣を除き何れも留任であるから政策の上に大した變更を見ることはあるまい、この前の金融パニツクの際の内閣は若槻内閣であつたがあの恐慌は震災に起因してをり、若槻内閣の責任といふ譯にも行くまい、勿論修正の意味である

首相祕書官決定

【東京電報】代議士木村小左衞門氏と山梨代議士が若槻首相の祕書官に決定した

民政幹事長は山道氏か

【東京電報】民政黨幹事長候補には山道襄一、牧山耕藏兩氏が囑せられてゐるが去る議會中院內總務として手腕を示した山道氏が指名されるだらうと

商工大臣祕書官決定

【東京電報】商工大臣祕書官は代議士佐藤寅八郎氏(島根)に決定した

南鐵開通式へ總監參列

兒玉政務總監は十八日夕京城發にて山縣祕書官服部鐵道局長田中通譯官を隨へ南朝鮮鐵道開通式參列の爲め出張光州、大邱を經て歸邸の筈

太平漫語

大命若槻男に降下、早速の組閣、若槻内閣立どころに成る▲濱口内閣から若槻内閣へ衣替へ豫定通りをさまるところへゆき、ゆくところへをさまる。平凡にして當然なる歸結だ▲一部改造を斷行して、フレッシュマンを入れたのも若干の新味はある。慾をいへば尙に改造ならも一人二人の入れ替へがあつても然るべきだが、この邊りが無理のないところか▲どの途新内閣は濱口内閣の更生内閣であり、民政黨の延長内閣であるから、政綱が宙返りして反對黨内閣の出現したるが如き痛快味と新鮮味のないとは止むを得ぬ▲しかしこの場合はこれが順當、あまり痛快な新鮮味は望む方が無理、元來がこの種の變化を望まぬ輿論が前提となつて生れた内閣だ。政友黨の歡迎は出來なくとも、平凡に迎へて平凡に眺めるに限る▲尤も痛快味と新鮮味の足りぬ理由には、若槻男の人物如何もすくなからず關係がある評判が惡いのでは無論ない▲第一若槻といふ人があまり派手な存在ではない。第二、二度の勤めだ。第三、それだけに人物に對する世人の獵奇的興味が稀薄である▲しかし、若槻男にいはせれば、この際當然引續き後繼内閣を組織しなければならぬ。民政黨における濱口氏の後繼者として、最も必要な(尤も適當ではないかもしれぬが)存在として、その必要を充したのだから彼是いつて貰ふまい、といふかも知れぬ▲まさにその通りこの上はやれるところまでやつて貰はねばならぬ。但し、濱口内閣の延長として前内閣以上に勉強すれば文句はないが、延長の甲斐もなくヘマをやられたときは、國民から大いに文句が出ることだけは豫め覺悟して貰ひたきものだ▲兎も角、政局はカラリと朗らかに澄み渡つたとはいへないまでも、一まづ、これで安定した。政友會もこゝらで安心してよろしい。思はせ振りの沈默は棄てゝやをら起ち上つて若槻新内閣に眞向ふから堂々と對戰せよ――

四十歳以上に多き……
動脈硬化症と早老＝高血壓

腦溢血の豫防にザマニア

アニマザは血管の早老硬化を阻止する臟器劑で、血管の緊張を除き、心臟を保護して血壓を安全度に保つ作用あることは過去十年に亘る實驗試錬が確證するところである。

しかもアニマザは高血壓といふ血管硬化の一症候のみを恢復する藥劑でなく、血管及び心臟を保護し、その活力を再生するに必要なるホルモンを補給する血管强壯劑である。

隨つて早發性老衰と稱すべき四十一五十歳の年齡に發現する退行性現象に對する豫防劑として最も偉效である。

腦溢血(中風)の素質を有する者は勿論、頭腦過勞者、高血壓者、飲酒家、多血質、肥滿者などの保健的常用劑として、又は老年期の健康生活を確保する「若返り劑」として最も賞用せられる所以である。

その連用により頭重・眩暈・耳鳴・倦怠など更年期時代に於ては現はれなかつた不快なる早老症狀を消失せしめ、次いで血壓も亦自ら安全度に保たれて來る。

獨逸オスナブルク製藥會社
日本總代理店　株式會社田邊元三郎商店　東京市日本橋區本町
田邊五兵衞商店　大阪市東區道修町
「說明小冊子」御申越次第呈上す
三〇錠…二円四十錢　一〇〇錠…六円八十錢　各地藥店にあり
A357

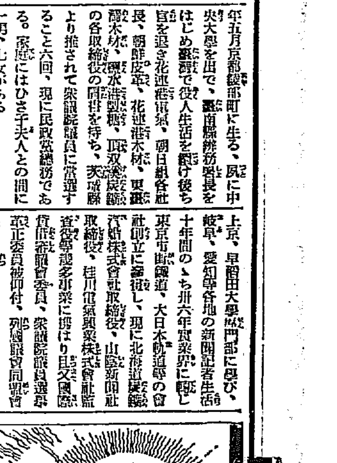

香料　化粧品製造用　製菓飲料用
香水原液　染料　着色料
獨逸國ローテエ香料會社代理店　獨乙カーセラ染料會社特約店
東華洋行　京城府花園町九七

資本金五千萬圓
株式會社山口銀行京城支店
本店大阪

內科一般　特ニ呼吸器、心臟、腎臟、血壓、諸病
佐藤內科
院長　醫學博士　佐藤小五郎
京城本町二丁目(電話本局五〇七)

社說

大命若槻男に降下　新內閣の陣容成る

後繼內閣組織の大命は、吾人の豫想通りに若槻男に降下した。男の民政黨總裁たるとには、多少の異論はあつたにせよ、既に總裁に就任せる以上、男によつて後繼內閣が組織さるゝとは現下の政治狀態を以てしては、必然的の歸結といはねばならぬ。斯くして事は當然歸着すべき處に歸着したが、男が果して濱口前首相の遺孫相續者として、若しくは政治的債務の相續者として間然する處なき適任者であるや否やは、凡てこれを今後に徵せねばならぬ。男が議會手腕において日本政界の最上層に位置するとは何人も認むるところで、男が總理大臣資格の檢定試驗の立派なる合格者であるともまた明白に證據立てられてゐる。この點に問題はない。然しながら、變化せる四圍の狀勢と黨內の事情とは、若槻男の政治的手腕を十二分に發揮せしむるに好都合なるや否や、男の行く手は完全に清め拂はれて居るや否や、綠故關係は十分なく整頓せるや否や、何人もこの點に多大の懸念なきを得ないであらう男が一身を犧牲にするの獻身を以て總裁就任を受諾したのはこの邊の消息を物語るものでなければならぬ。二百七十の絕對多數と男の手腕と識見とを以てすれば前途の難難を拓開するは困難ではあるまいが、なほ十分の用心が必要であらう。

◇

眞面目であり、堅實者であり、衒氣なき點において、男は正しく濱口前首相と好一對である。唯聲を吐かず、韜晦を好まず、スッキリとした性格は如何にも、立憲國の政治家に相應しいやうであるが此の長所は同時に又その弱點でもある。何となれば、日本の政界には、猶多分に封建的氣分が存在し、暗中の秘策が往々にして意外の成果を齎らすとがあるからである。男は明敏なる頭腦の所有者である。然り、余りに明敏なる頭腦の所有者である。その頭腦が余りに明敏であり、端的であり、ハツキリし過ぎてゐる處に、政黨總裁としての缺點がありとも言へば言はれるのである。男を目するに學問余りあつて勇氣に缺くる憾ありとなすは當らぬ。われ等は寧ろ平淡の性格から來るネバリの弱さが男の缺點ではないかと思ふ。男の踏み出す足は遲きを憂へず、踏み占める力の強からざるを憂へる。われ等は男に望んで今少しく執拗であつてほしいと思ふ。男の過去は實に斯の如くわれ等に敎へるのである。

男は新內閣組織の大命を受くるや直に三大臣を更迭して政府の陣容を一新したが、是は若槻式の內閣のよさを示すものと解して上からう。若槻內閣は濱口內閣の延長であると同時に又若槻男によつて組織せらるゝ新らしき內閣である。施政の大綱においては前內閣と異る處はなく、男が忠實なる繼政策の踏襲者であることは勿論であるが、新內閣に若槻色を多分に加味することによつて新生氣を政界に注入さるゝことは甚だ望ましき事と言はねばならぬ。個實に捉はれず、灘衆に掉すを欲せざるは、政界に大をなす所以にあらずと言ふものもあるかも知れないが、われ等はさうは思はぬ。親分乾分の關係を結んで政界に勢力を伸ばし、若くは黨內黨を立てゝ自己の勢力を扶殖せんとするが如き封建的政治家氣質は決して民衆政治の新時代に順應する所以ではない。われ等はこの見地からしても若槻男の性格を歡迎する。

◇

同時にわれ等は、民政黨に對して、若槻新總裁の下に、全黨結束して國民に對する公約の實行に勇敢ならんと勸告したいと思ふ。個人的利害によつて黨の統一を亂るの虞れを發生せば、それは單に民政黨の不幸のみではなく、若槻內閣の不幸のみではない。國民の多數が民政黨の緊縮政策に共鳴する以上、民政黨は、その政策より生ずる成果を國民に知らす義務がある。黨內に黨を立て、政策の實行力を減少するが如きことはこの際最も戒めねばならぬことである。われ等は若槻新總裁を迎へ、若槻新首相を迎ふるに當つて特に民政黨に斯く勸告するの必要あるを思ふ。

京城府議戰に道警察部の注意　激戰を豫想され　無違反を期待

定員四十八名に對し優に八十名を突破する立候補者を見るべき形勢にあり、期日切迫と共に猛烈な逐鹿戰を現出せんとする京城府會をはじめ仁川、開城の二府を擁する京畿道では今回の自治制實施最初の府會議員選擧に關し先般來取締標準を發表して候補者ならびに有權者の注意を喚起して來たが、十四日更に如何なる事柄が違反となり罪となるか、主なる事項につき上內警察部長談として左の如く發表し、光輝ある自治制最初の選擧を無違反、無事故の裡に終らしめたいと願つてゐる

京畿道警察部長談

朝鮮地方選擧取締規則は昭和四年九月三十日發布せられましたが今回地方自治制の實施に伴ひ更に規則の上に一部の改正が行はれ既に本年四月一日から實施せられてゐるのであります　而してこの自治制に基づく最初の議員選擧が本年五月二十一日施行せらるゝので御承知の通り既に京城に於ては七十餘名の候補者各位が夫々運動に着手せられてゐる現狀であります從つて選擧運動も相當緊張する事と考へられますので既に候補者並に運動員諸氏に對して注意を喚起するため取締標準を新聞紙を通じて發表し又所轄警察署長において口頭を以て夫々示達した所もある樣に取締當局としては出來得る丈取締規則の範圍を詳りこの光輝ある自治制最初の選擧をして無違反無事故の裡に終了せしめたいと祈つてゐるのでありますが萬一不幸にして違反行爲があつたとしたならば選擧の公正を維持する爲め斷然嚴重なる取締制裁を加ふる方針でありますから候補者運動員各位は勿論の事有權者各位に於ても充分戒心せられまして絕對に不詳事件の起らない樣留意せられ度いのであります就ては萬々御承知の事と思ひますが選擧に關しては如何なる事柄が違反となり罪となるか間違ひの起り易い主なる事項に付今回は有權者各位を中心として左に列示して御參考に供する事と致しました

(1) 詐僞の方法を以て選擧人名簿に登錄せられた者又は虛僞の申立をなして名簿に入つた者五十圓以下の罰金に處せられます(規則第七條)

(2) 氏名を詐稱したりその他詐僞の方法を以て投票した者は六月以下の禁錮又は百圓以下の罰金に處せられます(規則第七條)

一、有權者にして候補者又は選擧運動員等より選擧に關し金錢物品その他財產上の利益或は公私の職務又は饗應接待を受けたり之が約束をすることは勿論その受けた利益は全部沒收されます(規則第八條)

財產上の利益といふのは有形たると無形たるとを問はず苟も人の慾望を滿足せしむべき生活利益を指すものでありますから金錢の貸借なども當然この中に含まれます

饗應接待といふのは選擧に關しての報酬謝儀を意味するものであつて選擧運動を爲すに必要な限度を超えた場合は一切含まれます故に從來各地の選擧で殆んど公然と行はれた例へば立候補發表に際し人を饗應する如き運動者に對しその運動中の貽として必要の度を超えて酒食を提供する如き選擧當日選擧人に對して自動車又は人力車提供する如き選擧人に對し投票を行はしむる爲にその納稅を代納する如き選擧當日會場附近に設けた休憩所に酒食等を備へて選擧人を歡待する如き選擧結果の報告が來る迄候補者の自宅又は旅亭で運動者等に對し酒宴を催すが如き或は選擧後慰勞說明會又は謝禮の意味で選擧關係者を饗應するが如きは何れも本規則の饗應接待と云ふことになりますのでこれを受くることも違反となる譯であります(從來の例に依つて見ますと本條の違反事項は中表面種々たる名義の下に接待を受け其實矢張り選擧に關聯して居つた事や又選擧當日所謂投票狩出しの爲め候補者運動者等より車馬の提供を受けたりする事が多い樣に考へられるので選擧革正の見地から本年に嚴重取締をなす筈ですから間違のない樣特に御注意を願ひます)

有權者は勿論その他一般人と雖も注意を要するのは次の諸點であります

一、選擧運動の方法は種々ありますが一番間違のあり易いのは例へば候補者又は選擧運動者から推薦狀とか立候補宣言書とかの文書などの配達を依賴せられ何氣なく不用意の間に自分の知己等に『宜しく賴む』杯と言ふて配達したり又電話で『誰に投票を』杯と依賴することも矢張り選擧運動となるので若し運動者としての屆出がなかつたら違反になります(規則第四條の三、四條の四)

一、選擧に關して次の樣な行爲をした者は一年以下の懲役若くは禁錮又は二百圓以下の罰金に處せられます(規則第九條)

(1) 選擧人候補者又は選擧運動者に對して暴行若くは威力を加へ又はこれを拐引したる時

拐引とは詐言に依つて誘致する場合は勿論威力その他各種の方法で人を誑かし現在ゐる地から他所へ誘び出す事をいふのです

(2) 交通若くは集會の便を妨害しその他僞計詐術等不正の方法を以て選擧の自由を妨害したるとき

交通若くは集會の便を妨げるといふのは道路、渡船、軌道等の故障を與へる樣な場合は勿論相當の事由がないのに自動車、人力車又は集會場を借り切つて利用せしめない樣な場合も之に當ります

演說の妨害といふのは喧噪、發行、彌次等の方法で演說の聽取が出來ないやうにするとか又は演說を困げることが出來ないやうにしてしまふことです

その他僞計詐術等不正の方法とは多種多樣でありますが例へば或る候補者は病氣に無いにも拘らず故意に吹聽したり又は言論文章等によつて候補者の信用を害し選擧の妨害を爲す等を言ふのであります

(1) 選擧會場で正當の事由がないのに選擧人の投票に干涉したり又は被選擧人の氏名を認知する方法を行つた者は三月以下の禁錮又は五十圓以下の罰金に處せられます(規則第十二條)

(2) 濫りに投票容器を開いたり又は投票容器の中の投票を取出した者は六月以下の禁錮又は百圓以下の罰金に處せられます(規則第十二條)

一、投票を僞造したり又は投票の數を增減した者は一年以下の懲役若は禁錮又は二百圓以下の罰金に處せられます(規則第十三條)

足利時代に於ける　日鮮貿易に關する一察考(二)

京都帝國大學教授文學博士　三浦周行

然らば將軍は朝鮮に對して何を求めたかと申しますと、勿論藏經其他のものを求めたこともないではなかつたのでありますが、大體において朝鮮に傳はつて居る所の高麗版の大藏經の寄贈を受けて、さうして國內寺院の法寶としたいといふのがその主なる目的でありました。その最も適切な例は應永三十一年に義持が大藏經の版木そのものゝ寄贈を朝鮮に求めたことであります

◇

當時朝鮮は使を派して鄭重よくこれを斷りまして、さうして朝鮮の產物を送り屆けたのでありましたが、義持はこれを見て甚だ不滿と致しました。それでその再度の書に、我が求むる所は卽ち大藏の版であつて、それ以外の珍貨は山の如く揃へても一向無用であると申し、又朝鮮から賜られた法寶だけを止めて、その外の物は一切返還しようとしたのであるけれども朝鮮の使節は、さういふことをされては國交をやぶるからといつたので余儀なく朝鮮の贈つた品物を受け取つたといふ意味を述べ、更に以後行李往來は土宜を以て禮となすこと を要せず、唯隣同志の誼みを交すことにしたい、さうして互に國費を省くのもまた可ならずやといふやうなことを申してをります

◇

なほ大藏經の外に朝鮮の梵鐘の寄贈を申込んだことなどもありました。それが今日所々に發見される朝鮮鐘であります

これを前に申しました明に對する態度に比べますると、餘りにも大いなる相違がそこに見られるのであります

朝鮮が日本の交通を許して、日本の使ひの往來は恭敬を求めんが爲めのみといふことをいつてをりますが、これは確にその當時の眞相を穿つた言葉といへるでありませう。從つてそこには明の場合の如き屈辱的外交の下に貿易の行はるべき餘地といふものはなかつた譯であります。その代りに又日本國王といふ稱號に對する名分上の用意を爲すべき余裕を存してをつたのであります。尤も朝鮮はそれにも拘らず、足利將軍を日本國王として取扱つてをつたのであります。

◇

それから足利將軍以外の使船でありますが、當時日本の守護大名の寄越す使船、卽ち朝鮮で謂ふ歲遣船と稱しておりましたものと朝鮮との關係になりますと、大いにその事情を異にするものであつたのであります。

勿論彼等の中にも領內の寺院に備へんがためと稱しまして朝鮮の大藏經を求めた者もないではなかつたのでありますが、當時の日本は戰國時代ともいはるゝ騷亂の爲めに國內人心の不安を來して產業を治める暇が殆どなく、一般に物資の缺乏を來して居る時でありました上に、朝鮮に近いところの對馬、壹岐の如きはさうでなくとも本來地味が磽确でありまして、島民の生計が頗る困難を感じて居つたものがあつたのであります

◇

これに反して朝鮮の國內は平和で、中でも日本に最も近い慶尙道全羅道、忠淸道の三道卽ち三南地方は地味が頗る豐沃でありまして、人民も豐殖し、三南の收穫を以て朝鮮全土を養ふに足るといはれてをつた位でありますから、屢々交通を求め、少しばかりの穀物を持つて來て、その缺乏した米の寄贈を希望した、卽ち海老で鯛を釣るといふやうなことが隨分多かつたのであります。

◇

彼等はその間に有利な貿易をやるのを例としてをりましたから、恰ら前に申しました日本の將軍と明との外交の態度とも申すべき觀を呈してをつたのであります。

◇

中にも對馬の如きはその最も大なるものであります。前に述べたやうな事情から日本の諸侯は屢ら朝鮮との交通を望んだのでありますが、それ等に比べますと、對馬、壹岐は遙に有利な地位を占めて、有らゆる機會を捉へて彼等の尖端に立つてその恩典に與からうとしたものでありました。

朝鮮ではこの對馬を以て海賊の巢窟と見てをりましたので、世宗王は若し對馬にゐる者共が朝鮮の沿岸を掠掠すといふやうなことがなかつたならば、二年に千石位やつてもなほ苦にならぬといふことでありますが、實際は千石どころか數萬石に上つたといはれてゐるのであります。

府選擧人名簿　廿一日から供覽　七日間每日午後九時から　異議申立は期間內に

京城府ではいよ〳〵京城府會議員選擧に用ふる選擧人名簿を來る二十一日から二十七日まで七日間每日午前九時から午後四時までの間府廳四階の選擧事務室で縱覽を行ふ事となつたが、有權者の條件を具備してゐても同人名簿に記載されてゐなければ選擧權の行使は出來ない譯であるから、一應縱覽の上異議ある向は縱覽期間中に書面を以てその旨府尹に申立てられたいと、なほ有權者たる條件は左の通りである

一、獨立の生計者

二、年齡廿五歲以上の男子(明治卅九年四月一日以前の出生者)

三、一年以來府住民たる者

四、一年以來府稅年額五圓以上を納める者(從來の府稅たる地稅、家屋稅、營業稅の各附加稅、戶別稅、特別戶別稅、特別營業稅及び學校組合戶別割並に學校費戶別割、同家屋稅附加金以上九稅目)

選擧者名簿　印刷を入札　十五日午後二時から

京城府會議員選擧用の有權者名簿は既報の通り京城府で既に入札で印刷に附しその落札者をしてなるべく安く販賣させる事となつたが十五日午後二時から府廳選擧事務室で希望者十三名の入札を行ふと

本府辭令(十三日附)

(全南)本府郡屬兼本府學務局囑　任本府道理事官(七等)　全羅北道在勤を命ず　上田慈吉

(全南)本府郡屬兼本府學務局囑　任本府道理事官(七等)　咸鏡北道在勤を命ず　明石澄男

(忠南)本府郡屬　牛島辰雄　任本府道理事官(七等)　忠淸南道在勤を命ず

(忠南)本府郡屬兼本府學務局囑　金浩鎭　任本府府理事官(八等)　京畿道在勤を命ず

(全南)本府郡屬　趙泰元　任本府府理事官(七等)　慶尙北道在勤を命ず

(江原)本府道警部　吉田龜四郎　任本府道視學(七等)　咸鏡北道在勤を命ず

(忠南)本府道技手　櫻井生男　任本府道技師(七等)　慶尙南道在勤を命ず

依願免本官(各通)

本府道技師　佐藤由松
本府道理事官　村山正臣
同　蘇我良彥
同　伊藤吉松
本府々理事官　永田發雄
本府道警視　金殷

鮮內一ヶ年間の行旅病死者　內地人百四十八人　朝鮮人千八百餘人

鮮內最近一ヶ年間に亙る行旅病人および死亡者の數も逐次增加を辿つてゐるが、之等の氣の毒な運命に瀕界され住國を離れ生活戰線上より見離され、哀れにも行旅病死者として取扱はれ行く人々も內地人にあつては男女百四十八人といふ多數の人々がある、なほ又朝鮮人では千七百四十五人の多きにのぼり外人にあつては僅四人である、これが內鮮男女別に示せば

▲內地人	男	一二二人
	女	二六人
▲鮮人	男	一、二六六人
	女	四七九人
▲外人	男	四人
計	男	一、三九二人
	女	五〇五人
總人員		一千八百九十七人

京畿道の砂防工事進捗

窮民救濟的に行はれる窮民救濟事業のトップを切つて早くも四月一日から實施された京畿道の砂防工事はその後着々と進捗し目下道內各郡九ヶ所で連日二千名の人夫を使用して行はれてゐるが、時恰かも春先の端境期であり、かつ貯蓄した食糧も絕へた時分であるので文字通り窮迫した農民の救濟に頗る時宜を得て各所とも歡迎されてゐる有樣で今後更に工事を擴大し一日數千人の窮民を賑ふ豫定で道山林課では意氣込んでゐる。なほ他道が設計等に忙殺されて未だ工事に着手しない前に京畿道のみが新年度早々實施したのは前年度繰越金を利用したもので閑期に着手したことは一般より好評をうけてゐる

期節を前に　鮎の空輸　今後の移殖注目さる

【東京】我邦淡水漁界の寵兒として食通の人氣を集めてゐる鮎は、そろ〳〵そのシーズンに這入るので全國各地では目下その小鮎移植に邁進してゐるが、小鮎は殆んど琵琶湖產のものが配給され、今年の如きは昨年に比し百萬尾も注文が激增し、中にはスピード時代に相應しく小鮎の空輸さへ計畫され [illegible] 府縣の註文は非常な好景氣を見せ先づ岐阜縣の百九萬尾、京都八十八萬尾、大阪五萬五千尾、愛知五十六萬尾、東京二十六萬尾等をはじめとしこの外遠く佐賀、愛媛、高知、岩手等の各縣からも一萬尾乃至十三萬尾の新規註文があり、總計二十八府縣に上り、尾數は五百七十四萬三千三百尾で、前年に比し約百萬尾の增加である。而してこの中山形縣最上川へ九萬尾および長野縣諏訪湖への五十四萬尾は空輸を行ふ事に決し、大型水上機に約三百萬尾を搭載し、移殖魚苗空輸の實際的効果を試驗する事となり、今後その成績により大量空輸の計畫を樹て農林省は右段賦タンクの到着を急いでゐる。尚琵琶湖の小鮎は全國的に歡迎され從年注文の殺到を見つゝあるので農林省では更にこれが助成計畫を樹てゝゐる

外國汽船に通常郵便物搭載制限

【東京】加奈陀太平洋汽船『アドミラル、オリエンタルライン』及『ダラー、スティムシップ、ライン』各會社船に搭載する通常郵便物は昭和六年四月六日以降當分の內布哇宛のものを除き書狀葉書官報及日刊新聞紙のみに限り其の他の通常郵便物は從令船名が指定してあつても之を搭載せざることゝなつた

鐵道五年度車輛計畫　來月上旬完成

鐵道局五年度車輛計畫は有蓋車百三輛、無蓋車四十輛、石炭車五十輛、水槽車二輛、合計百九十五輛であつたが、十三日完成の十七輛を以て有蓋貨車百四十三輛は全部完成したが、石炭車及び水槽車は竣功遲れ五月上旬に完成の模樣である。現在水槽車は四輛あるも露西亞の分捕品を改造したもので、豫定の列車以外連絡出來る希望であつたが、今回竣功の水槽車は頗る進步した構造であるから、昨年釜山の旱害で列車運轉上に支障を來した如きことは本年よりは安心してよいとのことで、又局用以外に灌漑用水運搬にも使用されることになつてゐる

三月中釜山移出激增

釜山港の三月中における穀移出米高は卅四萬六千九百六十二石に達して內鮮米は玄米八萬三千九十九石、精米十五萬七千七百六十二石、糯米三千二百七十七石、その他一千三百六十二石にして之を前月に比較すると玄米において一萬七千四百七十四石を增し白米において二萬九千九百九十九石の增加を示した因みに十一月以降の累計は百九萬五千二百九十九石を示した前年同期の累計に比し實に二倍に達する盛況であるこれが原因は殘米の移出旺盛による處である

木浦在米增加

四月十日現在における木浦穀物在庫高は十三萬六千四百八十三石八斗外に籾米一千二十四袋と外米三千八百二十一袋にしてこれを三月末現在に比すると一萬三千六百二十七石八斗を增し外米において百八十九袋の減少を見てゐるその內譯左の如し

籾四七、七八石四斗、小麥三九石四斗、玄米八六、七六六石四斗、籾米一、三四袋、白米一、九六六石四斗、外米三、八二一袋、糯玄米一〇、八石四斗、合計一三六、四八三石八斗、外米三、八二一袋

大阪市中在米

大阪市中在米高十四日現在は百三十四萬三千四百五十俵と前日の在米高に比較して二百十四俵の增加である

大株短期引跡

大新	五十六圓九〇	(十錢高)
鐘新	七十三圓七〇	(不變)
日產	二十二圓九〇	(不變)
東新	百廿一圓三〇	(廿錢高)

◇期米◇

各地期米後場止　下關一八、七七▲桑名十一番一八、六二十二番不申▲名古屋一八、九〇▲金澤一七、六四▲熊本一七、五六▲大阪最終氣配十八圓(一錢安)

仁川期米本玉表

當限賣方　丸ウ二〇〇丸一、一〇〇丸大六〇〇丸マ二〇〇金メ一〇〇
同　買方　丸福四〇〇丸二〇〇丸ス一、二〇〇丸玉六〇〇
中限賣方　丸三、一〇〇丸ス五〇〇丸大四〇〇丸三〇〇丸マ三〇〇
同　買方　丸福六、四〇〇丸ウ五二〇〇金メ三、〇〇〇
先限賣方　丸ウ二、八〇〇丸二、八〇〇丸大四、一〇〇
同　買方　丸福二、九〇〇丸ス三〇〇〇丸玉一、一〇〇丸マ一、八〇〇金メ九〇〇

仁川穀物出入(十四日)

到着	籾	貨(叺俵)	三、五二一
	同	船(俵)	一、七〇八
	玄米		一、四四八
	白米		一〇、〇〇〇
	大豆		一、四八三
輸移出	白米		一〇、四〇八
	發入		三、四二〇
	玄米		六、八九一
	大豆		一、二二九

受驗學粹雜誌
昭和六年度 高等學校 專門學校 入試問題解答號
●五月倍大號 定價(本號に限り)金七拾錢 送料(二錢)
東京神田區錦町一ノ十九 振替東京二八五三三番 慶文堂發行
責任解答 高等學校、專門學校、大學豫科等百餘校の問題を蒐め國漢英數には解答を附す

健胃 造血 補精 美酒
金剛山松實酒
朝鮮總督府 免許製品

立派な種鷄使用 強健無比 (定價表進呈)
ヒナ 初生雛
東洋畜產興業株式會社 京城府明治町二丁目

耳鼻咽喉科診察
京城府黃金町(電本六四二) 醫學博士 阪井清
自午前九時 至午後三時

男女防毒ゴム
サック
本邦唯一の精良品
丁子堂

贊化病院
內科 小兒科
入院隨意 普通病室及傳染病室
醫學博士 古城憲治

補血強壯增進劑
ブルトーゼ

日本の結核死亡率は歐米諸國に比して第一位を示して居るのであります　そして其豫防施設は世界に於て最も貧弱且つ幼稚であると云われて居ります　現在の施設としては只に重症に陷りたる患者を主とされ　當然恢復の望みある輕症患者を收容する機關のない爲め結核豫防上効果甚だ心細いものであります　故に皆樣はこの恐るべき傳染病に對しては斷然注意をしなくてはなりません　それにはこの傳染に抵抗強力なる身體となるべく　新鮮な空氣と日光に親じみ　運動と營養を充分にし尙一方にブルトーゼの如き人體の臟器中に必ずなければならぬ有機性鐵蛋白酸化合物と同一集成の補血強壯增進劑を御服用なされたならば血球新生機能を强くし盛に血液の製造を促しますから體內各部の細胞組織の活動を良くし從つて食慾が旺んとなり筋力は强健となり精力も旺盛となりますから全ての病氣に對する抵抗强力な體軀となることが出來ます。

グアヤコールブルトーゼ(適應症) 肺結核・喉頭結核・肺尖加答兒・慢性氣管支炎・氣管支炎・喘息・百日咳等に效果あり
定價 半ケ月二・六〇 一ケ月四・三〇
醫學博士小田俊三著 呼吸器病の養生法 申越次第……郵呈
大阪市道修町二丁目 株式會社藤澤友吉商店
B-327

仁丹のむ人胃腸強健

【寫眞說明】（一）けふ蓋を開けた全南特產品展覽會（二）裝を凝らして來會者を待つ南光州驛の歡迎門（三）南鮮竹材製品々評會場（四）光州本町通りの裝飾

黃海道

於之屯水利 事業計畫概要

灌漑面積 八千六百町步 事業費總額 四百三十萬圓

於之屯水利組合の事業計畫概要は左の如し（沙里院）

事業の目的 本事業の目的は鳳山郡管內於之屯洑及京浦洑の灌利區域凡そ五千町步に對し用水補給を爲すと共に自然流入灌漑と爲し併せて黃州郡青龍面及各所に點在せる數百町步の開畓を行ふにありてなほ合入面以北水害甚大なる地域に對しては在來防水堤の補强及排水閘門の增設を爲し全區域八千町步の地域に對し利用を增進し農業經濟の向上を計られんとするものなり

灌漑面積 本地區は黃海道鳳山郡沙里院邑及土城、文井、沙里院西面、延豐、萬泉、合入及黃州郡青龍面の二郡十ケ面に跨りたる載寧江の下流及その支流たる瑞興江の右岸一帶の平野なり地目別面積左の如し

地目	施行前	施行後	增減
畓	[illegible]	[illegible]	[illegible]
田	[illegible]	[illegible]	[illegible]
雜種地	[illegible]	[illegible]	[illegible]
計	[illegible]	[illegible]	[illegible]

計畫概要 本計畫の用水源として瑞興江の最も狹窄せられたる地點に混凝土重力式堰堤を築造し用水は堰堤右岸より直に用水路に取入るゝ計畫にして幹線は維持の關係を期し成るべく洪水地帶を避け山腹に沿ひて北走し沙里院市街を貫通し以下沈村驛附近に至る迄は鐵道本線に併行し沈村驛附近より下流は山腹を迂廻するを避けて成るべく直線式水路とせり幹線より地形に應じ八條の支線を分派せしめたり支線は二百間乃至三百間毎に配水支線を分派せしめなほ在來用水路中利用宜しきもののみ利用する方針にして完全に自然流入をなし得るものとすなほ合入面以北の地域に對しては在來防水堤の嵩上げ補强を行ひ各所に排水閘門を增設して洪水の外併せて防排水に支障なきを期したり

工事の概要（イ）貯水池構造は混凝土重力式溢流堰堤にして右岸に取水塔を設く其項左記の如し

貯水量 一萬七百四十三町尺
流域面積 四十六方里二五
滿水面積 六百六十四町步
最大水深 七十一尺五寸
堤高 溢流部 七十一尺五寸　非溢流部 九十四尺五寸
堤長 百三十二間
敷幅 八十七尺
最大洪水量 十二萬二千百七十秒立方尺
溢流長 七十一間
溢流水深 十八尺五寸

（ロ）用水路 用水路の斷面決定の基礎なる單位用水量は畓〇、〇五九秒立方尺田及雜種地〇、〇六七秒立方尺とす幹線斷面は起點より末端に至る間を六階級に分ちて縮小しその勾配は一萬二千分の一乃至一萬五千分の一たらしめたり最大通量は五百三十二秒立方尺にして總延長二萬五千四百五十二間支線は八條にしてその總延長二萬七千六百九十七間なり。幹支線主要構作物の個所數左記の如し

工作物別	幹線	支線	計
縱斷潛管	一七	一三	三〇
橫斷潛管	八二	七五	一五七
隧道	四	…	四
橫斷掛樋	…	四	四
縱斷掛樋	五	…	五
混凝土樋	二	…	二
土橋	八七	一三	一〇〇
橫斷暗渠	四	…	四
縱斷暗渠	五	…	五
落差工	四	二〇	二四
急流工	一	二	三
流込工	二四	一三	三七
餘水吐	三	三	六
分水門	…	二八	二八
制水門	二	四	六

（ハ）防水の排水 萬泉面海望里より月塘江に至る間の在來防水堤は既往最大洪水位に對し三尺以上の餘裕を保たしめて嵩上げ補强することゝして堤上幅六尺とし外法一割八分內法一割五分とせり

排水閘門は合入面以北に於て最も增設を要する地域に對し幅六尺高六尺のもの三ケ所同じく幅六尺高六尺二連のもの二ケ所を新設することゝせり

完成による利益 工事完成に伴ひ收穫物の增加は勿論勞力の節約等種々なる利益あるも其の內穀の增收につき工事前後の比較を見るに左記の如し

等級	面積	地目	反當收穫量（工事施行前）	總收穫	地目	反當收穫量（工事施行後）	總收穫	差引增收
一等地	[illegible]	[illegible]	[illegible]	[illegible]	[illegible]	[illegible]	[illegible]	[illegible]
二等地	[illegible]	[illegible]	[illegible]	[illegible]	[illegible]	[illegible]	[illegible]	[illegible]
三等地	[illegible]	[illegible]	[illegible]	[illegible]	[illegible]	[illegible]	[illegible]	[illegible]
四等地	[illegible]	[illegible]	[illegible]	[illegible]	[illegible]	[illegible]	[illegible]	[illegible]
五等地	[illegible]	[illegible]	[illegible]	[illegible]	[illegible]	[illegible]	[illegible]	[illegible]
六等地	[illegible]	[illegible]	[illegible]	[illegible]	[illegible]	[illegible]	[illegible]	[illegible]
七等地	[illegible]	[illegible]	[illegible]	[illegible]	[illegible]	[illegible]	[illegible]	[illegible]
八等地	[illegible]	[illegible]	[illegible]	[illegible]	[illegible]	[illegible]	[illegible]	[illegible]
九等地	[illegible]	[illegible]	[illegible]	[illegible]	[illegible]	[illegible]	[illegible]	[illegible]
計	八、〇〇〇、〇〇							
平均								

卽ち以上の如く十二萬二千三百六十七石六斗の生產增加あり

事業費 總金額四、三二五、七〇〇圓反當五四、一九內譯工事費[illegible]、工事監督費[illegible]、[illegible]（內防水施設費[illegible]、排水施設費[illegible]）[illegible]

右の內八四〇、五〇二圓の國庫補助あるを以て差引起債額は三、四九五、一九八圓也

負擔額及其の方法 前記起債額三、四九五、一九八圓は年利六分七厘にて東洋拓殖株式會社或は朝鮮殖產銀行より借入れ三年乃至四年据置き二十二ケ年或は二十一ケ年の均等年賦償還を行ふものにして一ケ年の年賦償還金は三二七、九七三圓にしてこれに經常費六〇、三八五圓を加算し三八八、三五八圓を以て一ケ年組合費總額とす組合費は區域內を九等級に分ち地主を利益に應じ組合費を負擔せしむるものとす組合費左記の如し

等級	面積	組合費
一等地	[illegible]	[illegible]以內
二等地	[illegible]	[illegible]以內
三等地	[illegible]	[illegible]以內
四等地	[illegible]	[illegible]以內
五等地	[illegible]	[illegible]以內
六等地	[illegible]	[illegible]以內
七等地	[illegible]	[illegible]以內
八等地	[illegible]	[illegible]以內
九等地	[illegible]	[illegible]以內
平均	[illegible]	[illegible]以內

於之洑管理 組合總會

於之洑管理組合では十三日午前十時昭和六年度組合費歲入出豫算、前年度組合費歲入出決算、規約改正、理事改選、評議員增員、組合經費一時借入等の諸問題に關する總會を沙里院邑內において開催したが出席者は例によつて場內に充ちいよ〱議案の附議に入らんとするや近く設立せんとする水利組合問題にからまる各種の議論續出し容易に收拾すべからざる形勢となつたので組合長忠鐵氏は議事の進行不可能と見て遂に閉會を宣して午後二時散會した

地方選擧取締

十三日發表さる

五月廿一日に施行される邑會議員選擧取締は左の如く十三日發表された（海州）

一、邑會議員選擧における議員候補者の屆出及其の推薦屆出、選擧運動者の屆出、選擧運動者の制限等に關しては規則第四條の二、第四條の三、第四條の四の例に準じ取締ること但し規則第四條の二の議員候補者の屆出及その推薦屆出は選擧運動者の屆出と同樣所轄警察署長に屆出しめ必要に依り警察署長より選擧管理者に通報の方法を講じ取締上支障なきを期すること

二、選擧運動者、選擧運動者は議員候補者一人に付き五人以內とす但し單に演說（市民大會等名稱の如何を問はず推薦決議をなすが如きは阻止すること）又は推薦狀に依る選擧運動者はこの限に非らず

三、選擧運動の爲に要する飮食物又はその實費辨償額（1）飮食代及宿泊料、朝食三十錢中食三十錢以內、夕食四十錢以內、一日一圓以內、宿泊料は官廳の承認したる定額以內（2）車馬賃、官廳の許可又は認可したる定額以內

四、選擧事務所及休憩所、選擧事務所は候補者一人に付一個所とし旅人宿、料理屋、飮食店には之を設けしめざること選擧當日における休憩所は一候補者一個所とし面積奥行九尺間口九尺以內とし位置は所轄警察署長、選擧管理者と協議の上決定せしむること

五、立看板 長さ一丈巾三尺以內とし一候補者に付五枚以內たること位置は所轄警察署長の承認を受けしめ選擧事務所及投票所附近には一候補者に付一個以上立てしめざること

六、貼紙、イ、白紙紙半切二色刷以內とし一候補者に付十枚を限度とす

ロ、貼紙及其他印刷物の圖案文案は二色刷以內とし所轄警察署長の承認を受けしむること

ハ、ビラの撒布は之を禁ず

七、名刺有權者に配付する名刺は二色刷、以內とし普通名刺に用ふる用紙に依りハガキ大を限度とし吸取紙附着のものを使用せざること

八、戶別訪問 訪問時間は午前八時より午後九時に至る間とす但し訪問は同時に二人を超へざること

九、集會 選擧運動の爲の集會は所轄警察署長に屆出しむること

邑議選擧 下馬評 沙里院から

江利川晴永君 當地の內地人中では二番ぎりの大地主で理財に富みかつ議論にかけては誠に事理整然聽衆の耳目を聳動せしむるに足るものがある氏も從來實業協會および金組等の役人も勤めて居る關係上出ると出ないとは問題とし選擧時期にはいつもその名が謳はるゝ程の人物である

久田留次君 當地における朝鮮人向雜貨商の元祖とも見る同君は資性極めて溫良にして友情に厚く殊に商賣柄朝鮮語がうまい所からこの方面の交際廣く又氣受もよい、若し同君にして好みであつたらば たしかに社交界の花形となつたに違ひないが、根がじみな人だけに、相も變らずわき目もふらず商賣にのみいそしんで居るのだ、然し選擧などに全然無趣味ではないらしく、いつの時でも他人のためには參謀格でよく働いてゐるのである

島崎芳郎君 在住日なほ淺き關係上未だ當地の公職についた事はないとはいへ根が高知の產だけに政治的趣味は多分に持合せて居たら事がその當行に際し十分に窺はれる選擧と言へばいつも同一人物のみを物色するの風習があり從つて係り代り榮へのしない事から見て今回の邑議には一面、かゝる新人物の立候補を希望するものが又尠くない

梅田郁彥君 官公吏の少くない當地で官吏中から一人でも出さうとするには現農事試驗場西鮮支場の庶務主任梅田君が最適だとの評が最も高い、成程同君は、いつ逢つて見てもお役人くさい所が少しもなく圓滿な人で、ひき〱してる所を見てもたしかに適任であるに相違ない兎角サラリーマンは永住性がないので困るが然し氏の如きは未だ當地に新らしき方の人物だから尙今から四、五年ぐらいは大丈夫と見て一つ推薦して見るがいゝ

兼二浦と南浦と平壤（6）

海州支局 上村生

◇短時間ではあつたが、平壤の名所をみ、工場を視察し、官民有志と腹藏なき意見の交換は吾等にとつてどれだけ得るところがあつたか知れない

◇五日第一行は思はざる歡迎に感謝しつゝ多くの方に見送られて平[illegible]……動きと四百名の女工の働きぶり、寄宿舍、娛樂場、工場の現況、將來の計畫などを委しく說明された

◇成る程仕掛が大きい、黃海道第一の大工場である、こんな工場が沙里院の誇りのみならず黃海道發展の上から見ても實に喜ばしい、吾等がこの工場視察が寧ろ遲かつたことを遺憾に思ふた

◇いか保での吾等の歡迎會は沙里院官民廿餘名で頗る盛會であつた吾等が久々振りに沙里院有志と膝を交へて意見を交換したとは、黃海道開發の上から見て實に嬉しいことである、道廳移轉などゝいふ事から互に、にらみ合つた時代はすぎてしまつた、道內の二大都邑の有志が互に提携してゆくのこそお互の利益で黃海道のためになるのである、この意味から沙里院有志が氣持ちよく歡迎してくれたので吾等も實にうれしかつた（終り）

全羅南道

蓋を開けた 全南特產展

何もかも上々の出來榮え 各種品評會も開催

待ちに待たれた全南特產品展覽會はいよ〱今十五日蓋を明けた前景氣が中々素晴しかつた丈けそれ丈け期待が大きい全南道特產品展覽會も南鮮竹材竹製品々評會も全南醸造品々評會も豫想したより以上の出來榮にてさすがは朝鮮の寶庫又は穀倉地の名に反かない一方光州市民は協賛會を組織し各役員は[illegible]方に萬全を期しつゝあれば定めし會期五日間の入場者は大したものであらう因に會場から係員は全南光州驛および新光州驛に出張して歡迎に努める各會場の位置は左の如し

▲全南道特產品展覽會場（光山町全南道立物產陳列場）
▲全南醸造品々評會場（同上）
▲南鮮竹材製品々評會場（旭町光州師範學校跡）
▲畜產品々評會場、第一會場旭町第一普通學校校庭、第二會場同光州高等女學校々舍
▲全鮮職業教育展覽會々場、旭町光州高等普通學校同第一普通學校

麗川金組總代會

麗川金融組合は十五日午後三時より組合事務所に定時總代會を開催（麗水）

麗水金組總會

麗水金融組合の定時總會を十六日午後一時から組合事務所に開催し左記事項を附議する

一、昭和五年度財產目錄、貸借對照表[illegible]

靑年團總會

麗水靑年團では十二日麗水警察署演武場において第五回總會を開催し團長報告、事業報告、剩餘金處分案、[illegible]承認の件

一、役員手當支給の件
一、定款一部變更の件

の改正より團長副團長の辭任に伴ふ役員の改選を行つたが新團長には團員より選用することゝなり團長には靑原氏副團長には閔氏就任した

聯合軍捷つ

本春頭の野球戰

全々州の投手村井仁川南商業出の伴田捕手を迎へて新に陣容を整へた海州體育協會では十二日午後一時より高普グラウンドで道廳高普聯合軍と實業軍との本春最初の試合を試みた、メンバーおよび得點左の如し（海州）

實業軍 橋田 木尾 山口 山崎 石竹 藤小栗 金 溝 橫佐
回 一 二 三 四 五 六 七 八 九
0 1 0 0 0 0 2 0 0
聯合軍（先） 村井 吉田 尾久 利光 河 井部 崎中 崎東 川野 谷
P C 1 2 3 S F R F S L C R F

3—5

忠淸北道

忠州郡 地主總會

篤農家表彰

忠州郡昭和六年度初回の地主總會は去る十二日忠州郡沙味面東良面、利柳面を一丸として午前十時より忠州公立普通學校大講堂において開催された出席地主は二百名以上を突破し忠州郡農會長維志煥氏の司會の下に先づ帝國農會主催全國篤農家表彰式において畏くも閑院宮殿下より表彰せられたる忠州の篤農家國田貞介氏並に田中源太郞兩氏を忠北農會長洪承均氏を頌れて表彰する意味から、各銀盃一式を授與し左の各項を討議して午後四時半無事散會した（忠州）

一、正租確實行の件
一、短冊苗代實行の件
一、種拔奬勵の件
一、肥料自作自給に關する件
一、短冊苗代擴播實行の件

なほ、十四日には嚴政面にて金加面、笹合面、可道面山尾面を一丸として、十八日には新尼面において周德面、老隱面、仰城面を一丸として忠州邑主催同樣の地主總會が開催（忠州）

堤川に繁榮會生る

忠北堤川郡は忠州の交通路に連れて漸次その文化の歸足を伸ばしてゐるが就中今時局問題として一般に要望されてゐる花山橋道に新百橋架設に關する件を筆頭として米穀檢査所の設置等の問題を遂ぐると併せて將來の堤川繁榮を圖る可くこの度、堤川郡守張龍煥氏は堤川における國家奉公の眞土に當として趙北新吉氏と一緒に堤川郡繁榮會を創立すべく目下種々奔走してゐる（忠州）

永同の火事

忠北永同邑內尹月峯方から八日午後三時出火一棟二戶を全燒二棟一戶を半燒四時十五分鎭火した一時は場所柄だけにきずかはれた、原因は炊事場の火の不始末らしい（永同）

平安南道

臂にアンパン 城大入學美談

親爺さんの古洋服を着て 勇ましく入學式に

この親にしてこの子あり、平壤が生んだ城大入學美談＝平壤府廣局支局巡視湯淺三太郞さんの一人息子保（一九）さんは早く母親を失ひ三太郞さんは子供の愛にひかれてその成長を樂しみ父子は相勵まして事にあたり保さんは本年目出度平壤中學校を第五位で卒業し城大豫科へ受驗第一位で入學試驗にパスし十一日目出度く入學した保さんは平中在學中も學校からの歸途市場で夕食の副食物を求めて歸り夕食の仕度を備へて父を待つといふ風であり勉强振りも他に優れ今回の城大豫科入學に當つても三太郞さんが愛兒の入學のために新調した洋服も着ず三太郞さんの巡査の古服を縫つて平中時代に着古した膝や肘が拔けて了つたのにアンパン大の布片を當てた服を着て入學の途に上らんとし三太郞さんが新しい服を着て行けといつた處保さんは『お父さん私は學校へ服を着に行くのではなく勉强に行くのですから……』と笑つてアンパン服で勇ましく出發した、入學式にアンパン服を着て臨んだのは蓋し保さん一人であらう然しこの後は父子共に更に健鬪を要するこの保さんの將來こそとこの話を傳へ聞く人々を感心せしめてゐる（平壤）

慈山水利認可方陳情

順川郡の慈山水利組合創立委員長外十九名は同組合の設立認可方につき左の陳情書を道および府へ提出した

陳情書

下名等慈山水利組合創立の議あるや微力を顧みず創立委員の任を受け爾來全努力を以て同意書を取纏めこれが設計に付ては當局の御指示に依り數萬の巨金を東洋拓殖會社に代行せしめ昭和五年七月十七日附認可申請を提出し一日も早く御認可せられんことを切望して已まざるなり然して認可願提出後既に九ケ月を經過せる今日何等の御通達に接せざるは甚だ遺憾に堪へず時恰も經濟界不振の折柄なれば工事費の如きも豫定より低下せるを豫想す加之この不景氣の折本事業を施行せば貧民救濟事業ともなりて所謂一擧にして兩得の結果を得べし然る所最近傳ふる所に依ば慈山水利組合を昭和水利組合に併合せらるゝとの說ありこれ敢て採るに足らざるも右說傳はるや衆利關係者は昭和水利組合今日迄の經過に鑑み果してこれが成立するや若成立するとしても何時その結果を見るかに付誠に不安の念を抱き下名等に對し創立委員としての責を質せらる事一再に止らざる狀態なり或說には萬一にも昭和水利組合と合併せらるゝ時は多少負擔が減ぜらるゝとするも今日公布せられたる範圍內なるときは數字に於て大差なきのみならず物價下落の今日慈山を單獨に施行する時は寧ろより以上減ぜらるべきを確信して疑はず於是乎下名等は各衆利者に代りて慈山水利組合の獨立を絕對に希望す賢明なる當局に於かれてはこの事情を御賢察せられて昭和水利組合の爲め慈山水利組合の最初の計劃を變更せらるゝことなく速に御認可せらるゝ樣茲に謹んで陳情す

追申本組合目下詮議內容に付何分の詮衡示達相仰き度追申す

慈山水利組合創立委員長外十九人

校長が土木の親方

勤勞第一主義の… 土屋南浦商工校長

鎭南浦商工校における自働車練習は平澤教諭指導の下に猛練習を續けてゐるが校內の南方傾斜地の斷崖絕壁を利用し土屋校長が工夫長となり自ら作業に當り自働車練習の危險道路の開鑿も大體竣工を見たので練習上の不便と危險は除かれた譯であるが該工事は土屋校長以下職員生徒の犧牲で生れたものなので同校に新に土木科が生れた感がする作業中の土屋校長は曰く當校は勤勞第一主義で進みをり財界不況の折柄道民の手を俟つてなすが如きは面白くない自分の手で出來得るものは自からがこれを成すは當然である生徒教養上パンの種子となるべき仕事はそのすべてを犧牲としてこれに當りその敢遂施設には躊躇しない（鎭南浦）

合財袋

◇……鎭南浦商工校の社會奉仕的振興聯合資出については夫々準備を進めてゐるがその服裝に當り商工校商科上級生が番頭小僧振りを發揮することゝなつたが實務の指導上良い試みだと評判がよい

◇……十三日午前八時半頃平壤府西町飛行隊官舍第三號岡部恒子（一〇）は若松小學校へ登校の途中解劇記念碑附近で電車道を横切らんとして誤つて電車に轢かれ頭や腕に治療十日間を要する傷を負つた

◇……今回平壤公立山手小學校長を勇退した宮崎四一氏は十四日平壤驛發列車で官民多數の見送りを受け郷里秋田へ家族同伴で引揚げた

◇……平安南道警部故岡部松兵衛氏の葬儀は十三日午後四時から平壤府大同寺において官民多數參列の上壯嚴に執行された

◇……十二日午前一時頃大同郡南串面龍岡里金享權方へ一名の强盜が草刈鎌を持つて侵入し家人を脅迫して金一圓を强奪逃走したが平壤署より警官が急行搜査の結果同日朝に到り犯人は同面勝岩里金智鉉（二六）で賭博に敗けて金に窮しこの擧に及んだものである

慶尚南道

選擧懇談會

十二日晉州府において晉州邑長及各長の主催で邑會議員選擧に關する懇談會を開いた（晉州）

漁組聯合會協議會

慶南漁組聯合會では六年度の事業として實現することになつた共同販賣について先づ第一着手として漁業者の共販中最も有望とされる京阪地方へ向けてのハモ、アナゴの販賣について二十日午後より東拓ビルの聯合會本部にて協議會を開催することになつたが釜山を中心として生アナゴ、ハモの移出は內地の需要增加に比例して取引の可能性があり斯業者間には重要視されてゐる有樣である（釜山）

今村內務局長視察

十五日夜來釜する今村內務局長は十六日朝釜山港內の實視および南港埋築並に渡津橋釜山鎭埋築を視察し次いで洛東江改修工事と洛東築港地點を見東萊溫泉川改修狀況を視察したる後釜山發歸任の筈である（釜山）

扶拔館のバザー

晉州 扶拔館は大正二年創立以來その目的たる免囚保護事業のため貢獻したる事は周知の事實であるが昨春以來その資金を得るためにバザーを行ひ頗る好果を得たが十二日バザーを兼ねて晉州刑務支所職員および家族慰安會を催し、二百數十の參會者は櫻花爛漫たる庭園において運動會、隱し藝福引等の餘興に春の一日を過した（晉州）

全羅北道

東京米取の 朝鮮視察團

廿日群山着

東京米穀取引所主催同取引所員及有力米穀商を網羅せる朝鮮視察團は來る十七日東京出發十八日釜山上陸、大邱に立寄り廿日群山着一泊翌廿一日群山米穀商組合、精米所、不二干拓地を視察し同日夜行にて出發京城、仁川、平壤、五龍背、元山、金剛山を見物し五月四日歸東の豫定である（群山）

群山商議委員增加

近く補缺選擧を行ふ

群山商工會議所では新會議所令施行の結果從來三名の事務委員が二名增加して五名となつたので近く二名の補缺選擧を行ふことゝなつた（群山）

群山の競馬

五月十三日から

群山競馬俱樂部主催春季競馬大會は五月十二日から向ふ七日間常設競馬場で擧行することとなつたが本年は數十頭の駿馬競足出場するとのことで今より盛況を豫想さる

群商定款改正認可

群山商工會議所では新會議所令施行に伴ふ定款改正につき昨年十一月其筋に認可申請中のところ本月二日附を以て認可の指令に接した（群山）

群山の猖紅熱

群山には昨今猖紅熱流行し本月に入りてすでに五名の患者を出したので當局ではこれが蔓延を防止すべく十分豫防消毒を行ふことになつてゐる各家庭においても注意されたいと當局は語つてゐた（群山）

慶尚北道

米穀低資は 豫期以上好成績

貸付總額百八十二萬圓 回收七十三萬圓

慶北道の三月末日現在米價對策に基づく米穀貯藏資金の融通額は豫期以上の好成績を舉げつゝありその內譯は農業倉庫に入庫した玄米五千八百二十四名四斗に對し五萬九千八百七圓、籾六萬七千三百六十八石七斗に對し二十九萬六千二百五十六圓の低利資金を貸付したがその回收高は玄米四千三十二石の四萬一千六百七圓、籾二萬五千六百三十七石六斗の十五萬一千八百三十六圓に逃しており野積籾二十六萬七千七百八十九石七斗に對し百二萬三千八百九十二圓を融通し同回收高は十一萬八千五百五十七石七斗の四十六萬九千一百七十九圓にして未回收數十四萬九千二百三十二石の融通額五十五萬四千七百十三圓があり、道內の各金融組合からの融通は籾十一萬一千八百二十二石に對し四十五萬六千五百八十七圓に上り回收籾二萬八千六百四十九石の十二萬三千四百二十九圓であり、未回收籾八萬三千百七十三石の三十三萬三千百四十八圓で有貸付總額百八十三萬六千五百四十二圓の中回收七十三萬六千六十一圓を差引百十萬四百八十一圓の未回收がある（大邱）

府議立候補屆出

大邱府會議員立候補者は十三日までに篠崎藤、江頭勝之助の兩氏が大邱府廳に屆出たので參て名となり大邱警察署への運動員屆出となほ二名の開きがあるが廿一日から府廳揭示板上で有權者名簿の縱覽がはじまるまでは大した動きはないと見られてゐる（大邱）

摸擬選擧會

達成外廿一郡で行ふ

慶北道では來る五月廿一日全鮮一齊に行はるゝ府邑面會議員選擧に際し選擧事務にたづさはる郡面職員の指導事務習熟のため四月六日から十八日まで十三日間管內達城郡外二十一郡に亘り摸擬選擧會を開催中であるが山地々方課長外選擧事務關係員が交代に出張指導中でこの分ならば實際選擧にも何等支障なく執行さるゝであらう（大邱）

四十旅團幹部演習

慶州にて行はる

第二十師團管下四十旅團幹部現地戰術演習參加の統監官仙波少將一行及演習部員二十餘名の一行は十二日午後釜山より來慶佛國寺慶州兩地の旅館に夫々分宿したが演習は十四日まで三日間慶州平野において擧行され第二十師團長室兼次中將もそれが視察のため參謀香永少佐および副官森口大尉を隨へ十三日朝來慶した（慶州）

金泉高普校

二十一日から開校

三月末本府から設立認可になつた金泉高等普通學校では僞に九十名の入學生徒を發表し校長以下七名の敎員も決定したので假校舍の新築もいよ〱出來上り廿一日から開校授業を開始する豫定である（大邱）

地方集會

◇第二十師團長招宴 十二日より十四日に至る三日間慶州平野において擧行の第四十旅團幹部演習參加のため十三日朝來慶佛國寺旅館に投宿した第二十師團長室兼次中將は十三日午後六時より佛國寺旅館に香田郡守角間署長、岩田慶北井上面長、吉田分會長等を招き盛宴を張つた（慶州）

◇朝鮮火災社長披露宴 谷朝鮮火災社長は十日午後六時より新義州官民多數を由良助に招待して新任披露の宴を張つた（新義州）

◇迎日金組總會 迎日金融組合（村落組合）では十五日午後一時より浦項小學校講堂に第廿一回定時總會を開催し昭和五年度決算その他を附議の筈（浦項）

地方人事

▲松井房治郎氏（米倉社長）十三日朝釜山上陸ホテル滯在
▲金瑞圭氏（全南知事）十二日朝內地より歸來直に歸任
▲熊澤七十郎氏（新任東拓釜山副支配人）新任挨拶のため釜山各所歷訪
▲桑原大郞府尹 晉州出張中のところ十二日夜歸任
▲滿田信一氏（慶北道農務課長）十三日慶州へ
▲石橋甫男氏（慶北道水利技師）同上
▲小西大邱支局長 平壤、新義州方面旅行中のところ十三日歸邱
▲大邱農林學校生徒三十七名 教諭山崎安則氏に引率され十三日見學のため慶州へ
▲多賀秀敏氏（慶北財務部長）伊當同伴十三日慶州古蹟視察の上同日歸邱
▲今村內務局長 麗水視察のため十三日光州を經て來邱一泊の上十四日朝自動車で順天へ
▲速水隆郞氏（元山中學教諭）十一日着任
▲大槻貢三氏（同上）同上
▲村松兇太郞氏（同上）同上
▲矢島新任慶興郡守 十一日着任
▲廣瀨元慶興郡守 十二日雄基歸鄕
▲島降助氏（茂山營林署長）十二日發一週間の豫定で管下馬耳山方面へ
▲藤原平南內務部長 十三日から順川、成川へ出張十六日歸任の豫定
▲武谷博士（道立平壤醫院內科長）內地出張中の處十二日歸任

家相 人事 村木吞洋 龍山漢江通六番地 電話龍山三九九

改正地方制度の實施に際して

全羅南道知事　馬野精一

過般公布せられたる改正地方制度は道制を除き四月一日から施行のことに相成つたことは朝鮮における地方自治の進展上御同慶に堪へない次第である

惟ふに完全なる地方自治制度の確立は地方行政の向ふべき目標であり、齋藤總督が最初御施政に相成りました際發明せられたるところの重要政綱の一である。即ち大正九年における制度改正は實に地方自治制の訓練を目的としたものであり、爾來十年を經たる今日、地方民の理解と訓練とにより自治的觀念に著しき進境を見たので、時勢の進運に順應せんことを期し、當初の豫定に從つて、今次地方制度に劃期的改正を加へられ自治制度に一歩を進めたる新制度を制定せらるゝに至つた次第である

即ちこの改正制度の實施により地方自治體は自治の眞精神を體し、その使命に向つて新たなる活動を開始すべき時期に到達したのである。地方自治體の本質は、多言を費すまでもなく、地方を開發し、地方の福利を增進すべき、公共事業を遂行することであつて、その事業の進捗に資することに依り、はじめて地方民衆の福利が增進され、生活の安定も期せらるゝ譯であるから、制度の改善のみではその目的を達成し民力の充實も民衆生活の安定も、實現さるべきものでない。要はこれが運用の巧拙如何であつて、それもこれも結局人物によつて完全さるべき問題である

この意味において地方自治制の運用についてはその趣旨の存する所を諒得してこれを一般に徹底せしめ運用の適正を期することに努め、民衆もまた協力してこれに當り、自ら政務訓練を積むの覺悟を持ち以て將來における完全なる地方自治制度の基地を培養することに、力を致さんことを切望する次第である

咸鏡南道

鮮產見本市　內地で開催要望
元山商工會議所から　朝鮮聯合會へ提出

元山商工會議所から朝鮮商工會議所聯合會へ提出する議案は豫てより審議中であつたが十三日の總會において左の通り提出することに決定した（元山）

朝鮮總督府が昭和五年試催したる全鮮商工業者より成る朝鮮產品見本市を將來引續き內地枢要都市において開催せられんことを要望す

理由

朝鮮產品を內地に紹介宣傳する機會は毎年內地各都市數ヶ所において開催せらるゝ博覽會共進會等ありその都度總督府は朝鮮館を特設し或は適當なる出品協會を設くる等專ら鮮產品の進出を指導獎勵しつゝありと雖之を以て足れりとせず昨年始めて總督府主催の下に鮮產品見本市を組織し九州枢要都市五六箇所に見本市を開きたる結果顯著なる成績をあぐるを得たるは洵に同慶とするところなり而して朝鮮商工界の現狀は一地方のみにて此の種の會を組織し得ざるに非ざるが如しと雖之を一丸とし全鮮を通じて多種多樣なる產品を網羅し毎年適當の時期を選び內地都市數箇所に開市することゝせば鮮產品の內地進出を容易ならしめ且朝鮮の事情を知らしむる上に極めて有効なりと確信するに依り總督府の引續きこれが開催を熱望する所以なり

元山商議臨時總會

元山商工會議所では十三日午後一時から臨時總會を開催し認可申請中の定款中訂正の件外三件を附議審議する處あつたが定款中訂正された主なものは役員會から特別議員を除くおよび常議員四名を六名に增員した又全鮮商議聯合會提出案は從來通り鮮產見本市を內地において開催するやうその筋に要望することに決定、議員退任の件は鄭祐一氏（朝運元山支店長）大草又七氏（朝郵元山支店長）の兩議員が新會議所令によつて失格となりたるを以て退任を承認、その他海岸通りの朝郵と會議所との土地交換問題も異議なく承認可決して閉會した

澤村源之丞來る

咸興　土木建築職工組合は來る廿一日から三日間咸興にかゝる孤山館の舞臺に澤村源之丞一座八十余名の大歌舞伎を主催して組合資金の造成をはかる筈（咸興）

△看護婦試驗

咸南では來る五月廿七八の兩日道衛生課において助產婦看護婦試驗を行ふ。出願期日は四月末日限り（咸興）

新高山同	徐西範
咸興第三同	朱運甲
仁興同	李星煜
三平同	安錫殷
西湖同	金星顯
楊川同	李鏞律
洪湖普訓	堀切正孝
新浦同	朱東祐
龍源同	金泰賢
北青同	崔秉鉉
同仁同	崔錫齡

（以上三月三十一日任官）

加平普訓長	加部山景俊
居山普訓長	矢野惕

（以上三月三十一日附發官）

△△△△ワン公の大脅威
猫の代理で裸になる

現が狐に化けたり、狸になつたりする技巧の世の中だワン公の皮が猫に代つて三味の勝で巾を利かしたからとて何んの不思議もないが忠實な門番ワン公に取つては一大脅威である最近元山から伏木港に向つて移出された犬の皮は三萬三千餘圓に達し、なほ盛んに仕向けられてゐる、その用途についてははつきりしてゐない、多分猫の代理や防寒用乃至服飾の類になつたりしてゐるのであらうといはれてゐるが、これが爲め何萬といふワン公が赤裸にされるのでワン公國の脅かされ方は一通りでない、ニヤンとも道理にアワン伏木であるなどと呑氣に構へては居られなくなつた（元山）

師範卒業生配置

京城師範學校および道立師範學校卒業生配置は左の如し（咸興）

咸興第一普訓	高谷政男
咸興第高小訓	堺利正
咸興高小訓	木佐貫寧
元山第二普訓	池田忠雄
端川普訓	大森政質
興南第高小訓	井上六助
同	秋山傳夫
咸興高小訓	小野顯理
五老里普訓	朱玷烨
北青普訓	元容懋
興南第高小訓	吉田多美子
松興高同	久保歌子
元山第高訓	鈴木京
新興普訓	張普淑
咸興第一同（入營）	石丸元
同（同）	島田清規
安邊普訓	文載薬
新上同	村田公
端川同	蔡祖
三湖同	蘭井頃
水上同	金國
下東普同	李俊應
永高同	劉在國

元山の交通安全デー
廿一日大々的に行ふ

北鮮の咽喉もいよいよ本格的になり元山でも暖かさに誘はれて久しい蟄居的生活から街頭に浮かれ出す人の波に交通事故が頻發する時季となつたので元山署では來る二十二日管下の駐在所員を召集するを機に署員總出動で交通安全デーを催すことになつたがこの交通安全デーには小學生、普通學校生徒等多數の小戰士を戰線に送つてお巡りさんのむぐつけき聲と子供たちの美しい聲の正へ／＼の交響樂で大賞隣を試みやうと巷に囁はしい計畫が進んでゐる（元山）

忠清南道

大田の徵兵檢査
五月一日から四日間

本年度全南北、忠南北四道の徵兵適齡檢査は五月一日から四日間に亘り步兵八十聯隊大田第三大隊將校集會所で徵兵官第二十師團司令部附松田大佐によつて執行する事に決した（大田）

大田大隊　除隊と入隊

步兵八十聯隊大田第三大隊の本年度除隊兵百餘名中四十七名は十八日除隊式擧行廿日午前八時廿分大田驛發列車で鄕里に向ふ五月卅日除隊の鄕する愼しの鄕里は四國が大半を占め奈良、京都地方である（大田）

憲兵創立記念日

五月九日は恰も憲兵創立記念日に相當するので大田憲兵分隊では同日擧式後在鄕憲兵並に關係有志を招き自祝宴を開催する筈（大田）

大田のボヤ

十二日夜十時半頃大田榮町二丁目赤木驛方炊事場から發火し隣家柳鎬鍋氏發見附近の人々とともに消火に努めたため直に鎭火した一時は消防組の出動と彌次の往來で騷ぎを演じた原因は炊事揚の不始末（大田）

京畿道

仁川麴子組合創立

仁川、富川、金浦、江華一府三郡の朝鮮酒製造業者を一團となし朝鮮酒の主要原料たる麴子を共同出資のもとに共同生產を行ひ以て各自底堀たる優良麴子の供給を受ける目的で當局の指導の下に設立準備中にあつた仁川麴子組合は十三日午後仁川公會堂において創立總會を開催した、京畿道三木警務部長、松島府尹、金森富川、李源讃江華、趙光顯金浦の三郡守、尹元赫江華郡財務主任その他關係者臨席の上松島府尹司會のもとに同一時開會、松島府尹の開會の辭、設立に關する經過報告が終り、定款を附議し原案可決、事業目論見の報告があつた後左の如く役員を選擧し三木警務部長の祝辭をもつて同四時二十分閉會した同組合は生產能力年七萬石（約十二萬圓）資金七萬五千圓（五十圓の千五百口）であるが今年八月末および明年三月末の二回ほゞ四分の一を拂込み今年四月中には敷地が選定され工場の建築（總工費二萬圓の豫定）に着手今年八月からは作業の開始を見る筈であるが經營は道知事の監督を受けるものである（仁川）

▲理事長　崔承宇（仁川）▲評議員　李昌煥、崔炳斗、金錢官、崔雲學（以上仁川）萬治鎔吉、李云先、（以上富川）趙鶴俊、趙仁泰、（以上金浦）金學濟、李東承（以上江華）▲監事　金洪生（仁川）外各郡各一名

仁取合併移轉阻止祈願

仁川中央青年團では仁取問題が樂觀を許されない形勢にあるので十一日夜南方團長宅に開催された役員會の決議によつて十三日夜團員一同は仁川神社において仁取合併移轉阻止の祈願をした＝寫眞は同夜仁川における祈願（仁川）

仁川の種痘
二十日から

仁川府では二十日から左の日割により春季種痘を施行するが接種は受痘日から七日目に各々の施行場所で行はれる（仁川）

◇二十日（支那町商務會館）本町、仲町、山手町、支那町、花房町、港町、松坂町、海岸町、新町、濱町
◇二十一日（富町小學校）富町、宮町、花町、敷島町
◇二十二日（公立普通學校）柳町、桃山町、牛角里、金谷里
◇二十三日（○○小學校）－松峴里、松林里、栗木里
◇二十四日（同校）－山根町、內里、龍里、外里、龍岡町
◇二十五日（花平里大倉敦）－花平里、新花平里、萬石町
◇二十七日（各學校）－永化女子普通學校、同幼稚園、同普通學校、公立幼稚園、博文普通學校

麴子組合評議員會

仁川麴子組合では十四日午前十時から仁川府廳會議室において評議員會を開催左の三項を決議し正午散會した（仁川）

一、理事選擧
二、顧問の推薦
三、收支豫算の審議決定

自轉車檢査成績

仁川署では既報の通り九日、十日の兩日にわたつて府內一千二百餘臺の自轉車檢査を行つたがその成績は左の通りである

▲使用に耐へざるもの一▲警鈴器の設備なきもの一、同不完全なもの三七▲燈火の設備なきもの▲三八▲同不完全なもの五八▲制動機の設備なきもの一▲同不完全なもの二二▲その他車體の不完全なもの六▲計一六二臺なほ當日檢査を受けなかつた三百餘臺の自轉車に對する檢査日割は追つて發表すると（仁川）

水原から

◇先月下旬に乘馬俱樂部の結成をトップに今月の中旬に實業協會と都市金融の役員總改選、來月中に新制度の邑會議改選を打止めとしてこゝ暫くは眼の眩む程忙がしい

◇水原も一萬三千市民といふからには相當の都邑であることに異論はない、しかしさて一流處の人物はといへば如何に欲目と砂眼で看てもその數、兩手兩足の指で間に合ふらしい處案外の寂寥さがある

◇だがその割に色々な團體が相當にある、しかし人物拂底といふ譯でもあるまいに、多くはこれ等有志がどれも兼務してをる、だから聚體同心で行けば案外圓滑にやれるのに、八頭の蛇みた樣に胃の腑は一つでも違つもの頭があるから大選名簿にとらはれて仲々に反りがあひかねるらしい

◇これまでの選擧といふものが殆ど買つてデッチ上げたものだけに中には抱負や經綸もあらう者も一向にそれを披瀝する氣もなく、有權者にしてもまだそれを聽く氣もないらしい、だから選擧が濟めば有權者などイリオプソで影が薄い事に抱負も經綸も飾の頭もあつたものでない、隨つて立候補も改選の間際に『何卒宜敷』との挨拶一枚で當選疑ひない

◇戶別訪問でも禁止したらこの情實選擧を幾分でも緩和し得るだらうが今の處望めぬ相談で致方がないが立候補、運動に屆出の制限を附した處せめてもの慰めだらう。

◇實業協會といへば大都市の商工會議所類似のものだが郡邑のものだけにその機能が單なる商工人の共同福利に止まらず村の世話も燒かねばならぬ處から可なりの人物を網羅してをるが一向に仕事らしい事もしない、この分ではその存在も薄らぐ十八日に役員の總改選をするらしいこの際首のスゲ替へでもして新氣を注入すれば或は更生すまいものでもない

◇都市金融は小中業者の團所だが動常なきこれ等業者の經濟狀態を失墜に瀕れ斷然緊縮政策ですゝめに通じた者または名實共に信用の厚い士を役員に選ばねば機能の圓滑を缺く、水原金融組合も十九日には役員總改選を行ふが組合員たるもの考慮して委任狀を信託せよ

平安北道

府議立候補屆出

新義州府會議員の立候補者は十三日までのところでは內地人十三名朝鮮人六名で定員には尚八名不足してゐるが立候補者の運動は相當猛烈に行はれてゐる今回の新顏は今日までのところ內地人側は四名で舊顏ぶれからは三名出馬してゐる（新義州）

第二次異動
休職は一名

平北道廳の第二次異動は十一日附で發表された知事官房兼務松村鎬氏ほか三十五名の異動を見たがその內休職を命ぜられたものは一人であるなほ學務關係の高級者整理も行はれたがこれは初等學校の訓導のみ總數二十名である（新義州）

營林署の副產物拂下
民間業者は大打擊

過日新義州營林署で拂下げた副產物の價格は從來の拂下價格より遙に安く、そのため民間業者の蒙る打擊は少なからぬからとて新義州製材組合員は十日事務所に會合協議した結果代表者をしてその事情を調査しその上において對策を講ずることになり代表組合員は近く營林署を訪問すると（新義州）

軍用靴下納入

新義州織造組合では今回第二十師團經理部と軍用靴下を千足納入の契約成り目下製造中であるが七月末までには納入のはずである（新義州）

乳兒に　大印滋養糖
牛乳やコナミルクの成分を補つて母乳と同じ榮養を
人工榮養の必需品です
にせものあり　犬印に限る
株式會社　和光堂　東京・大阪
N－4

▲患者用胎氣護組...
▲義手足元祖...
京城長谷川町（公會堂前）
高野義肢製作所
電話本局二六六番

診察無料　創始者
【病者の福音】肺病に効なき病者肺病、肋膜、ロクマク、婦人諸病、脊髓其他難病の方はお出でなさい、短期間に根治します。
京城旭町二丁目（一〇組前）　エナーチー治療　原田根療院

宮內省御用達
菊正宗
京城　前田商店
釜山　本嘉納釜山支店

山岸
くすりへ山岸
（毎月營業月報發行）
卸と小賣　通信販賣
合資會社　山岸天佑堂
京城府本町一丁目
振替京城一二〇〇
電話本局二一四〇番

養鶏及家畜飼料
京城府吉市町（電話本局五四二番）
澤浦精米所飼料部
（御通知次第見積書送呈）

山道內科小兒科醫院
京城府南大門通五丁目停留所橫
電話本局貳參貳參番

株式會社　漢城銀行
本店　京城府南大門通一丁目十四番地
取締役頭取　白完爀
專務取締役　堤永市
支店　南大門、東大門、西大門、本町、水原、大田、大邱、釜山、開城、平壤、平壤大和町

月經
催進劑
アゴメンジン「チバ」
月經不順・無月經・月經困難・生殖器發育不全・生殖機能障碍・缺落症狀等の合理的治療劑として汎く醫界に賞用さる
＝副作用なき錠劑及注射液＝
日本總代理店發賣元大阪道修町　武田長兵衛商店
特約店・東京・小西新・鳥居・三共
文獻は大阪市東區道修町二丁目山口ビルヂング內瑞西バーゼル化學工業會社日本學術部より郵呈

月經過多症には　シスメトンジン「チバ」
月經閉止期障害（四十歲前後及それ以上の缺落症狀・熱感・腰部冷感症等）には　プロクリマンジン「チバ」
6－18

新フォード博覽會
於京城府
十五日から
會場　京城黄金町一丁目（三井物產建物向側）
期間　四月十五日－十八日まで　午前九時－午後六時（晴雨に拘らす）
餘興　レコードと奏樂
御來觀歡迎　入場無料
Ford
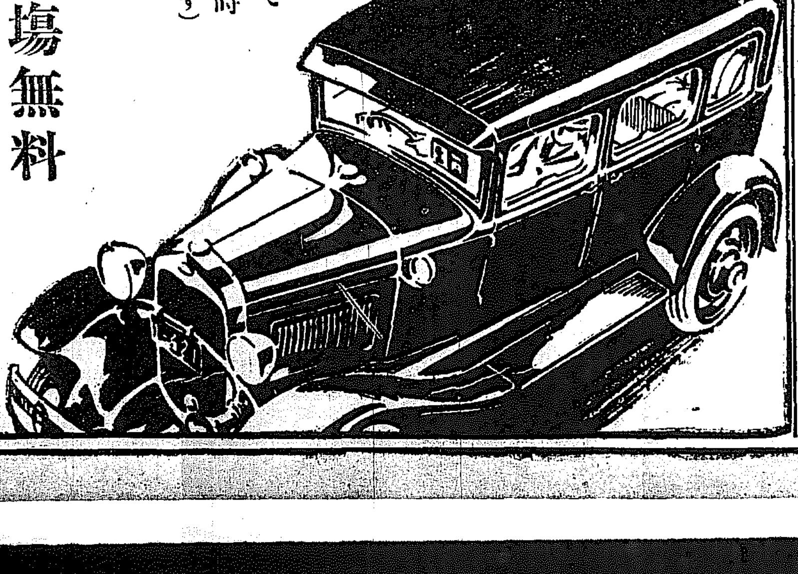
橫濱　子安　日本フォード自動車株式會社

朝鮮人の姓號論 (29)

學士 吉武繁

(15) 遺傳と同姓婚

同姓婚

同姓結婚又は近親結婚とは親子兄弟姉妹その他從兄弟姉妹等以下の近親者間の結婚をいふのである。その血族結婚が出生兒に對し如何なる影響をおよぼすか各民族間においては古來より考慮せられたる處である、若し血族結婚を繼續するときはその子孫は漸次惡質が表はれ子孫の繁殖力を減退し往々不具者畸形兒を生ずべきを以て人類發展上頗る有害不利なる結果を來すものとし各民族には血族結婚を回避し慣習又は法律等によつてこれを禁止し若しこれに違反する者に對しては一定の制裁を加へたのである。就中ユダヤ人印度人羅馬人回々教徒においてその顯著なる事例を示すものにして我民法の如きは一定の制限範圍內はこれを禁じ朝鮮は血族の遠近を問はず絕對にこれを禁止してをるのである。然るに之れに反しシベリア人ギリシア人およびアラビア人等の如きは自由に血族結婚を行ひ來たり殊に埃及王家の如きは兄弟姉妹間において婚姻を認めたるものである。

同姓婚の有害なる實例

血族結婚が不良の結果を來すものであると論者の實例として引證するは彼の米國東海岸マーサスウイシヤードの小島は血族結婚をなす民族なりとその島民中聾唖畸形兒として出生せる者頗る多數なりと或はメキシコのバハマ島において眼病および低能者の多きこと或はスペイン王家におけるが如しとなは一八九八年ベミス氏の統計的報告には八三三の血族結婚者によりその子孫三九四二人中二八・七%は廢疾者とあり三・六%は聾唖者となり二・一%は盲者となり七%は白痴となり二二%は夭死し二・四%は不具者その他は不健全者となると又ハウ氏は一八五三年に十七組の血族結婚者に就き調査によれば五〇%の白痴兒を生ぜりといふその他血族結婚には聾唖者畸形兒等の多きことは往々論者間の定論の如く認めてゐるのである

同姓婚の有害ならざる實例

血族結婚が種族の發達に障害を認めざる實例として學者間に引證したるものは彼のテラージュ氏の報告によればドイツのブルジヤワの系統は一七二九年に行はれたる血族結婚によりて起りその後子孫一三〇年間において六八組の血族結婚と血族結婚にあらざる九一組とを對照したはこの血族結婚中には一六組の重代血族結婚もありしといふ話である。しかして以上の婚姻の結果非血族結婚に因るものゝ子供の七才以下の死亡率が一五%なるに對し血族結婚によれるものは僅に一二%なりと又この系統四一六人中には二人の癲癇者一人の聾唖者一人の精神病患者一人の盲目病疾者二人の肺結核患者を生ぜるもこれ等は重代血族結婚中よりは全然發生したとなしといふのである。ボアリザン氏は一八六五年に佛國のバッツ地方とて他の部落より孤立せる處において從兄姉妹關係より成る血族結婚卅六組に就て調査せる處によればこれ等の者より一人の不具者聾唖兒その他病的の小兒を出生せざりといふのである

血族結婚が敢て有害なる結果を認めざるのみならず却つて有利なる事例もあるのである。內地において新潟縣岩船郡三面村地方にては久しく行はれたる血族結婚により强壯なりし慣習がその後他の部落との非血族結婚により却つて不良體質に惡變せられたりといひ又岐阜縣飛騨國大野郡白川村における研究および熊本縣八代郡五家莊地方における調査もまた血族結婚の不良なる結果を認めずといふのである。彼の聖德太子の如きもこの種の事例にして血族結婚が極めて有利なる影響を認めたるものである

伽耶山から 第二信

學務局 加藤灌覺

その花園谷の在つた近邊から約一里計りも行くと大路が少しづゝ左へ〳〵とカーブし、それから二三の村落を越すと、やがて洛東江の岸に出る。さうして德山津を渡ると、そこから高靈の郡界へ入るのである。それから郡の南に記して置くが花園面の手前に當る月背の附近には幾多のドルメンが散在してゐるのを見附けて置いた。洛東江は慶尙の南北を通ずる第一の大河で源を聞慶の山間に發し、諸郡の水を併せて南流を續けつゝ、到る處でその名を異にしてゐて最後に三分派をなし終に釜山西方の海に入るのであるが、遠くは三國時代以前から新羅の一統時代にかけて、殆くそれを伽耶津（カラナル）と呼んでゐたものらしく、古誌にも早くその名を見るのであるがそれが高麗時代に入ると、最早すでに洛東の稱を以て呼ばれて居り、彼の有名な高麗朝の文士、李相國奎報の五律の中にも

『百轉青山裏 閑行過洛東 草深猶有路 松靜自無風 秋水鴨頭綠 曉霞猩血紅 誰知倦游客 四海一詩翁』

とあるのが見られたりする。

◇

高靈の郡界に入つてから箕山洞の手前にかゝると、恰も劍戟を束ねたやうな、伽耶山一・四三〇メートルの峻峰が碧雪を戴いて、一寸その崇嚴な顏觸を見せる。そこから良田洞北の一嶺を越すと、大伽川を渡つて直に高靈の邑內に達するのである。大邱からこゝまで百粁 里數でいへば八里であつたが、今の自動車の新道を走ることになると、優に九里以上にも達するのであらうか。

◇

高靈邑も今では單なる地方の一邑に過ぎないけれど、三國鼎立の以前任那系の小國が聯立してゐた頃に遡ると、この地も嶷々たる大伽耶國の首都であつてかつては我邦との大交涉があり、又其勢力範圍にも屬してゐたのであつた。さうして其始祖伊珍阿豉王の時から道設智王の時に至る迄其間十六代五百二十年を保つた一古國であつたのを、その東隣における新興の一勢力、新羅眞興王の爲めに滅ぼされて終に微たる一伽耶郡になつてしまつたといふことが、こちらの古い文獻上に見られてゐるのである。何分さういふやうな著名な舊所であつたが爲めに、今でもその時代の遺址などがあちらこちらに散在してゐて、頗る懷古の念を禁ぜざらしめるものが多い。私も大正三年黑板博士を御案內して、こゝの古王國の二三を發掘したことがあつた、今でもその當時の遺物の一部は總督府の博物館に保存されてある。

◇

大邱から一路早春の野風を突いて遮二無二タキシーを飛ばしたせいか京城以來持越しの病軀の上に一種の不安がみなぎるのを禁じ得なかつたのは致し方がない。高靈邑を出ると街道は安林川の岸に沿ふて走る、それから巾翁峴を越して伽耶川の流域に出ると、そこには冶畑の一古墳を見出す。一寸序に紹介しておきたいと思ふのは、李朝時代における日本通の第一人者であり、又日鮮親和の先驅者でもあり、且又彼の訓民正音制定時の一大文勳者でもあつた我文忠公申叔舟先生は實にこの高靈の出身者であるといふことなのである。

POP・GUN

故淺川巧氏の苦心の著述『朝鮮陶磁名考』が近く朝鮮工藝刊行會から發刊される

● 柳宗悅氏が『どんな著書も多かれ少かれ先人の著書に負ふものである。だが此著書位ひ自分に於て企てられ又成されたものは少ない。

● 未だ何人も思ひみず、試みず、又恐らく爲し遂げ得ない仕事であると思ふ』と推服してゐる。遺著によつて著者が涙を新たに偲ばれる

西村通譯官の 國語と朝鮮語源に就て

奈良の外山を日鮮同源とする所論

（上） 井上收

朝鮮總督府發行する所の雜誌、『朝鮮』四月號に總督府通譯官西村眞太郎氏の『國語未墾地の開拓』なる一文が掲載された。今更日鮮語系の同源同根でもないが、同氏のこの一文は、國語及朝鮮語に關心するものへの大きな刺戟であつた。西村氏に從へば現存國語の內物名、地名その他、地名その他々朝鮮語系に歸らぬものはない、といつた程の朝鮮語觀の奧であるが、さうした原始語學の論議は別として、この一文は確かに一つの發見である、卽ち國語のミ吉野、ミ熊野、ミ山等のミは悉く朝鮮語のミ（山）であり、み空、み坂、み鄕のみは總てこれ山のみ（山）であるとの斷定である

これについて各種の例證を引いての解說は敬服に値する。そして氏所說の如く『遠からざる將來に國語の說明には、朝鮮語を以てしなければ不可能となり、人々が爭つて朝鮮語を研究し……』云々といふことにもなるであらう。

然しながら、氏のこの貴重な發見を檢事すると同時に、更に同氏の一考を、煩はしたいのは奈良縣の外山を（tobi）と呼びとやまと讀まないのは朝鮮語の山（mi）の山から來たものだとの斷定である。氏は『奈良隣接井驛の次に、外山といふ驛がある。外山を何んと讀むか。この地方ではトビと呼び習はしてゐる樣だが、少し學問のある人は何れもトミ（to mi）と呼んでゐる。』といつてゐるが、何時の頃から外山といふ字を當てたかは知らないが、これを直に朝鮮系とするのはどうであらうか。殊に氏のいふ所のトビは俗稱で學問のある者はトミといふとの說は些か心得がたい。私は朝鮮語に盲目であるからこの方面の解釋には無能力者であるが元來この地名は鳥見、登美、迹見、跡見、鳥見鄕（和名抄）など、書かれたもので外山は或る朝鮮語系に關する同音かも知れないがトビと訓るべきでトミと稱して呼んだ方が簡潔である書紀神武天皇の卷に

『…皇軍の鵄瑞を得てしよりなり、時人因の邑と號へるを、今鳥見といふは是訛れるなり』と記載し、大和國磯城郡にあり、神武天皇が神籬を立てゝ大祖を祭られた地と傳へらる所で、長髓彦の根據地であるとも傳へられて居るが、要するに外山は鵄瑞を讚へて地名としたものでゐてはないか。從つて西村氏の外（tobi）の山の說は當らないやうであり、萬葉集にも度々この地が歌はれて居るが外山の字は一つもない。

典鑄正紀朝臣鹿人が衛門大尉大伴宿禰稻公が跡見の庄に到りて詠める

射目立てゝ跡見の岳邊の瞿麥の花總手折り吾は持ち去なむ寧樂人のため（卷八）

大伴坂上郎女が跡見田庄にて詠める歌

妹が目を跡見の埼なる秋萩は此月頃は散りこすなゆめ（卷八）

雪に寄す

鷄かねらふ鳥見山雪のいちじろく戀ひは妹が名人知らむかも（卷七）

この他紀鹿人が『跡見の茂崗の松の樹の歌』といふのが卷六に出てをり、鳥見山、鳥見の物部に出てをり寶の小川、鳥見の白夜、鳥見の茂岡、迹見の池、迹見の首赤檮などトミに寄せた名稱が可なり多い從て西村氏說の『奈良の外郷をなす外山をトミと呼んだ……』といふ同根同源說は成立しない。まして跡見のミは明かにビの訛傳であるから、更に證據を進めれば、迹見、鳥見を何故外山と變へたか、また何時の時代にさういふ字に變更したか、强いて穿ぶれば、新羅文化か、奈良、平安の文化を促進した後、新羅文化人が、大和附近に移住（？）を待つて以後の出來事かとも考へらるゝが、前記の歌意や、自庭、茂岡、池、鳥見山などの連續から、自庭の山も、山の池も、鳥見山の山も合點の行きかねる點が多い。この點は特に西村氏の再考を煩はしたい

美術界

◇春陽會展 四月十二日から五月三日迄東京府美術館に開催

◇日華聯合繪畫展 四月二十六日から五月二十日迄東京府美術館に開催

◇十週年記念フランス展 五月一日より三十一日迄上野美術協會に開催

◇國民美術協會展 五月六日から二十五日迄東京府美術館に開催

◇國際美術協會 日本畫、洋畫、彫刻、工藝、版畫の第三回內國美術展覽會を五月二十三日から六月十八日迄上野府美術館に於て開催

◇日本水彩畫會展 五月二十六日より六月十五日迄、東京府美術館に於て開催

◇第一美術協會 五月廿七日から六月十八日迄繪畫及彫刻の展覽會を東京府美術館に開催

京日俳壇（二月集）…十五

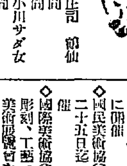

初の音松にこもりぬ冴え返る　京城　庄司鶴仙
電車中寒し土揆りしつゝ　同
ぬかるみをゆく音すなり東風の綫　同
夕空の月こくなりぬ枯れし萌　京城　小川サダ女
元月の白松の影あきらかなり　同
流しの氷つかんで子の去りにけり　同
節分の雨の中ゆく灯しかな　同
凍てしまゝ乾物だいて入りにけり　咸興　別所撚
庭隅に泥をかむりて雪ありぬ　同
冬空へポプラばかりがのびてゐる　同
新らしき外套なればぬがぬ子よ　同

京日柳壇（年末集）── 井上劍花坊選

ボーナスもストーブの前で話し合ふ　中江鎭　宗門
呼びに來た女房に客主揚口をさし　龍山　靜香
評、同じく凡、前者やゝ優る
嫁に行くらしい此頃日本髮　明治町　牛步
尺八は淋しい町にして通り　同
朝鮮でも煙突男の話　大和町　大和人
評、この句、昨年末の作、時時にして、修辭凡ならず
石地藏首が缺けても立つて居る　春川　露櫻
評、寫意あるもの〻如し
蒲團から出た手に混氣捻られる　京城　甫了
評、『蒲團』原作『枕』人朱、枕から手が出るも穩だが、蒲團からもよけ程と長い手を要す、呵々
襟卷の赤につはる脂粉の香　京城　甫了
評、六十パーセント位のエロ
どん底に生き毛皮を擒く女　仁川　吐焔
評、凡常の事實、造語堪奇天
大それた心失せるもう泣かず　元山　楓下
評、同時の投句に『冬の溝の中へふつくら冬の丘』といふのがある、だん〳〵向上の路を踏み行く人らしい

鈴菜會歌會

京城女流歌人の集り鈴菜會四月例會は十二日三越社交室に於て開催され、相互選評に花が咲き朗らかに親しく打ちとけた會合であつた詠草左の如し

本間百合子
冬樣樣氣づかひていそぐ並樹路の柳の芽ぶきいまだおさなき

掛場すゑ
芽ぶき初めし柳の垂り枝邪にさけ讀み得たるかも爲春殿と

小ケ倉百合子
いさゝかの小使錢もつゝましくと母にさとさる心寂しも

小川淑子
復習つても猶手動かずもうやめとヴァイオリ仕舞つて涙の出づる

村上とし子
うつりやすき人の心の淋しさよなげけとなるか三井寺の鐘

山田春子
吹きまくる發風の夢に目ざむれば夜渡る風のつよく〳〵窓打つ

石原いすず
老ひませる父母を殘して遠き旅路におもむかん我はさびしき

足立美沙子
淺き夜を髮乾かすと縁にゐて身冷ゆるまゝに思ひほけゐし

河谷多賀子
珍らしく雪のふりたる春の朝狂ひしまゝに死にし人あり

吉岡千代子
朝起きて化粧の水のつめたさにおもはず知らず我身ぶるいたり

鈴木とし子
なげけとて夜每にてらす月光の今宵は見ねず更にものうき

石原五十鈴
夕燒空眺めてあればいつしかに心淋しくなりにけるかも

椎木笑代子
部屋うちに心凝せば物の音おごそかに迫るこの夜更けなり

小ケ倉百合子
聽きけば指折りて見す幼子の紅葉のやうな手可愛ゆし

神淑子
泪さへ冷たく淀き悲しみの後暫然と見はる庵に

田淵き上子
自ら力あふれて手等は皆春大陽の中につよくおどれり

女流の方で歌をなさる方は是非鈴菜會に加つてみただきたいと思ひます御照會は梨花洞九七、田淵荷子宛に

京日作句選評【一】

劍花坊

別項に書いたのとは、別問題だが、甚く約束に申譯ない遲延をした、と同時に、選の方も怠慢に怠慢を重ねた、理由を並べるのは首諾がましい、すべて自分の罪として、その罪亡ぼしにすこしく命選に力を入れることにする

◇ 櫻井町 宏

盜聞きあはてゝ昇る股梯子

同氏の句に『盜聞きみしみしりと音を立て』といふのがある、これ等は既成作家の手法で、たよその盜み聞きの光景を寫生にしたに過ぎない、古川柳に

立ち聞きに持つた手燭の火が廻り

といふのがある、その人物と、その場合と顛倒して居るではないか

立ち聞きが吹き出したので下女○○

といふに至つては、聞得の極だが、尙ほそこに何物かある、この句を

盜み聞き昇りもならず降りも得ず

としたら、いくらか、句が生きはせまいかと考へもする

◇ 初音町 光是

朝寢坊あと一分と床の中

まことに幼稚な句だが、それでも作句は、いろ〳〵推敲されたらしく、別に『置時計あと一分と床の中』『あと一分最後のねむりのあま床』二句を寄せられた、これは今一段の推敲をされたなら既成句以上の物も出來たらうと思ふ、『最後のねむりのあま床』といふ着想はわるくない

寢床のあまき眠りを起きかねて

と武玉川式に仕立てたら、と希望を陳べて置く。

◇ 平北 宗內

支那人の名刺肩書だらけなり

これも見た儘で、既成の手法だが、多小の皮肉はある、この人の句には『言葉に火鉢の灰をかきまはし』だの『尖端の摩擦語も飛行機で』などいふ、古川柳古狂句の未成品や、『失業者不景氣風になやまされ』と後續の現實句もある、たゞ別の一句『失業者高利貸をばあまくみし』といふのだけは聊か推奬して、

失業者高利も借れず貸しもせず

としたら、多小の生命はあらう

◇ 沛 碩ヨカロ

誰にでもありそうなこと云ふ易者

凡句だが、まア〳〵として置いて『それではと見料が困る傳染病』といふのを『これではと見料はず歸るはやりかぜ』と加味し

寢病んで佛壇の花枯れかゝり

を再考したらばと注意して置く

◇ 初音町 晋世

買ひ込んで派手に出てゆく婦人客

修辭は幼稚だが着想は物にならないことは無い、『たゝき賣り始めは高いことを云ひ』といふ句が別に出來て居るのを見ると初心の作家らしい、『妙齡の美人にあたる提灯』邪道に落ちないやうに、現實一路に踏まれたい

三越を派手に出て行く女客
提供美人の方へ當てたがり

完全な句ではないが、先づこのあたりだらうか、だん〳〵に向上を企圖する

◇ 本町 弓懸妨

師匠つて祭り屋臺のあとを追ひ

これは既成の句だが、外の句には『色町に飛んだ心で念佛し』『殺敎をあぐらをかいて聽聞し』等の、物にはならないながら、現實川柳に進み得る可能性があるやうだ、一考を望む

◇ 忠南江景 三破

うしられる友は寂しく眼にうつる

三句出吟の中で、他の二句の至極幼稚なのに引きかへて、この句だけ、頗る老手

◇ 元山 けい坊

團結のやはり不平が入れられず

現實の句だが、これではあまりに報告的だ、『うつかりと來てから湯屋の休み札』といふやうな句が、閑に在る、從

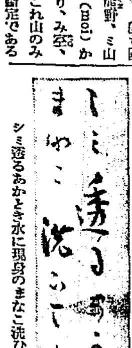

シミ透るあかとき水に現身のまなこ洗ひて手ほがむとす　齋藤茂吉

テントは京城驛前 中西テント

醬油 ヤマーコッキ
萬
ケイヒンツキ 賣出中
優良品 味の素
優良品 ミツワ 煉石鹸
31D5

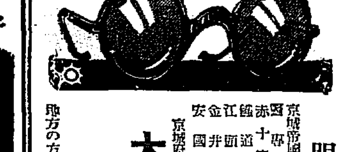

眼鏡專門
京城帝國大學御用 醫專病院 赤十字病院 鐵道病院 江頭眼科 金井眼科 安國眼科
全各地道立病院各眼科御指定
大學堂眼鏡店
京城府本町二丁目 電話本局二三七五番 振替京城一二九番
本店 大阪市南區心齋橋筋一丁目（電話南六〇五六番）
地方の方は新刊カタログ進呈（要二錢切手）

健康美の源泉
資生堂石鹸
快よき泡立ち 爽やかな感じ
東京 資生堂 銀座

幸福を三倍に
倦怠が去る、不眠がなほる、食慾が生じる、元氣と體力を若返らせ、衰弱した人は回復する、研究でも仕事でも、一時的でなく、常に優强な底力を以つて快活に續けられる、是等の實證の喜びの爲に一度ラボカを服用した人は悉く此の新藥の恩惠が忘れられない、實際に人生の幸福を三倍にする藥物はラボカのみだと稱讚される、有島生馬、山下新太郎兩畫伯、與謝野晶子夫人の如き、ラボカ愛用家の例一である。
必携 疲勞を急速に回復して、倦怠を去り、常に體力の充實を必要とするもの、合理的に身体各部の回春を望むもの
超急速 强壯劑 ラボカ
ラボカ十グラムの含有榮養價 ヒレ肉五百グラム 牛乳一升五合 卵黃十五個 小麥粉四キログラム
純ヌクレイン製劑 LAVOCAT
榮養含有量藥物界に無比
新裝品發賣
錠劑（五十錠入）金一円二十錢 携帶用 美麗罐入
一瓩罐 金十二円 醫家用 家庭用
適應症 神經衰弱、ヒステリー、不眠症、胃腸障害、結核性諸症、性慾減退、心臟病、病後恢復、成長促進、疾病、産前産後、乳汁增進、虛弱、抵抗力增加、血壓降下、骨質强化、消化能力整調、各種疾病の豫防、夜尿症、鳥目

粉末ラボカ 十日分 三〇瓦 金二円 一ケ月分 一二〇瓦 金五円
文獻說明書進呈
東洋一手發賣元 小菅商會藥品部
東京芝區芝口一ノ二復興ビル 電話銀座一六〇二・四七六一番 振替東京七一一九三〇番
全國有名藥店にあり
(4-1)

求めよ!!さらば與へられん トリカピン

眼科專門 金井眼科醫院
京城若草町（新道路停留所前） 電本一五五六
●入院隨意 ●日曜、祭日診察午前中

丈夫な事天下一品 棕梠蓑
正條用棕梠角引綱 テングサ 其他棕梠製品一式
紀伊棕梠株式會社滿鮮營業所
京釜線大田驛前 畑商會
カタログ進呈

東萊溫泉場
新館落成 溫泉御旅館 清楚閑靜
●內湯設備完備
東萊館 電話長二八番

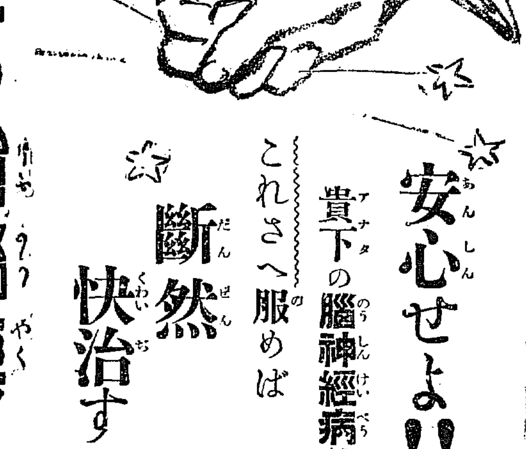

安心せよ!!
貴下の腦神經病はこれさへ服めば
斷然快治すべし
唯一の强腦藥
健腦丸
健腦丸ノ藥效
健腦丸ハ腦ニ榮養ヲ補ヒ、疲勞ヲ恢復シ、便通ヲ快クシテ頭腦ヲ明快ナラシメ、記憶力ヲ增進シ頭痛、逆上ハ勿論、腦貧血、腦充血、耳鳴、不眠症、健忘等ニ驚クベキ卓効アリ
定價 五十錢より十圓迄 ●各藥店ニアリ
丹平の藥品

普通學校の校長さんが 職員の俸給を持逃げ
郡廳から受取つたまゝで 廿日間姿を見せぬ

普通學校の校長が職員の俸給を持つたまゝ行方不明となつたといふ奇々怪々な事件がある——京畿道漣川郡南面公立普通學校々長李同順氏（假名）は去月廿三日職員の俸給を受け取りに漣川郡廳に出頭し、それから京城府三角町六番地の自宅に二、三日歸つて來ると漣川驛を出發して以來、すでに二十日もたつた今日に至るも行方が分らず道學務課では警察と連絡をとり捜査に狂走してゐるが、その後取調べの結果二十五日まで前記三角町の自宅に居たことが明らかになつたもの、その後どこに行つたか五里霧中で拐帶した金は百圓たらずのものといはれてゐるから學年末の學校決算期に心勞したところに陽氣の加減で精神に異狀を來たしたものではあるまいかと當局ではいつてゐるが、校長の重任にありながら新學期迫つて半月もなるのに姿をくらましたその裏面には複雜した事情もあるらしく當局は事の明らかになつたのを狼狽してゐる

木蓮に匂ふ春——

晩春から首夏へ
兩ホテルも蓋を開け 遊客を待つ金剛山

先日山開きをした金剛山の長安寺、溫井里兩ホテルが五月一日から新しく裝ひをこらして開業する里の櫻が散つてしまつた五月には金剛山は山櫻が若葉に映へ、山腹にはまた山つゝじが咲ひ、谷間から山鶯、山雀がこだまして美しい音を送つて來やう。更に高く登れば殘りの雪があるだらうし若葉の五月から青葉の六月と迎く訪れる名山の晩春首夏を探るのも一興と鐵道局ではさかんに探勝客を呼んでゐる

十六娘を誘拐

京畿道利川郡戸法面西山里九九八番地嚴性浩（三）は本町署に拘禁され取調べを受けてゐる。事件は營利誘拐で、昨年陰曆十一月十日頃て知合の慶州郡加恩面臨峰里禹英熙の姪が親類もない十六歲の女李姓女を養女としてゐるのを聞込み養女を引出し、廿日後病氣を治して京城に連れて來て西小門に住む支那人徐聖山の妻（朝鮮人名不詳）に事情をあかして長谷川町の干菜といふ支那人に賣渡し滯在費を支拂はせしめ金五圓を受取り、三月廿九日再び來城して十圓の後金を取受らんとしてゐる際本町署員に逮捕されたが、李姓女は支那人より同棲を嫌つた結果途に精神病者となり目下大學病院に收容手當中である

溺死者を暗葬したか

【仁川電話】忠南牙山郡仁州面金城里金瑞天（三）、同孫公日（三）外一名（水原居住氏名不詳）の三名は去る三日貨物船藏仁川より歸航の途中富川郡大阜面仙甘里附近において暴風のため遭難溺死したのを同地駐在所で附近の山中に埋葬したと風評があるとて十三日午後牙山署から眞相取調べ方を仁川署に依頼して來たので同署では調査中

豪遊を極むる 十八歲の少年
大金を拐帶した 信用組合の給仕

【釜山特電】十三日夜釜山驛前通の旅館に投宿した少年が豪遊してゐるのを釜山署員が發見、取調べた處右は三同郡古村中村錫治（一八）と稱し現金一千四百圓を所持してをつたので嚴重な取調べに包み切れず同村信用組合の給仕として勤務中去る八日勤務保管の金一千七百圓を拐帶して十二日釜山へ高飛びして來たことを自白したので目下本籍地へ照會中である

すてた我子を 取り戻す
餓えと戰つた 母性愛の悲話

一度すてた赤子を再び引取つたといふ涙ぐましい母性愛の話 府内松林里一九七吳氏（三）は昨年末杖ともたのむ夫に死別してから身重に加へて六十六歲になる老母と八ツ（長男）四ツ（長女）にならないとけない子供をつれてうゑと戰つてゐたが四月二日男の子を分娩保育のすべもないので去る十二日午後八時半頃府内牛角里八一組樋方方表門内に遺棄したが、すてた我が子の將來を思ふにつけ許貴の念にかられ翌十三日午後前記樋方をおとづれ事情を打明けて無事なりし我子を引取り感謝をのべて我家へと立ち去つた

流行性腦炎

【安東縣電話】安東縣六番通六丁目吉見建二（二）は十二日發熱、醫師の診察の結果流行性腦脊髓膜炎と判明、直ちに滿鐵醫院に收容すると共に大消毒を行つた、なほ花時を控えての發生のこととて當局でもこれが豫防法に努力してゐる

嫌疑が晴れて 仲よく長春へ

【新義州發】京都市上京中立賣通り堀川上ル松ノ下町京都帝大教授醫學博士内藤永二氏令嬢喜美子（二二）さんと手に手をとつて滿洲落ちを極め込んだ德島市富田浦町周旋業藤延國八五男直一（二七）はもしや喜美子嬢を誘拐して來たのではないかとの嫌疑で新義州署の取調べを受けてゐたことは既報の通りであるが兩人の親元に照會した結果すでに兩人の結婚もゆるしてあり長春に行くことも承知してゐるとの意味の回答があつたので十一日夕刻兩人は釋放され同夜發列車で長春に向つた

德惠姫様の御婚儀
昨十四日勅許さる

（李王職發表）豫ねて李德惠姫さまには宗伯と御婚儀遊ばされることゝなり畏き邊りに兩家御結婚に關する勅許を仰いでゐたが十四日附を以て御勅許相成つた旨宮内省宗秩寮仙石總裁の名を以て左の入電が李王職にあつた

李德惠姫御結婚の件十四日御勅許相成つた

日取は未定 準備は進んでゐる
末松庶務課長談

右に就き李王職末松庶務課長を訪へば

篠田次官も目下東上中であり、唯今御勅許の電報があつたのでありまして御兩家の爲め御喜び申上げてゐますが日取、其他は確定してゐません、御兩家とも御準備は進ばしてゐるものと思つてをりますいづれ詳しくは東京から通知がありませう

伊藤公記念事業寄附金募集

愛國婦人會朝鮮本部では故伊藤公記念事業の舉に贊し、同會員中より寄附金を募集する事となり各會員の手もとへ趣意書を送附して寄附募集に着手した

なごやかな若槻家

男爵を授けられ民政黨の總裁に推され、しかも濱口内閣の後を受けて新内閣の首班となつておめでた續きの若槻さんが可愛い家族と共にくつろいだところです。（右から若槻新首相と令孫喜美さん、寅雄さん、陸さん）

日本領事館を襲撃した 巨魁金燦逮捕さる
三一年度の計畫も暴露 朝鮮人共產黨の勢力衰ふ

【ハルビン發】昨年のメーデイを期してハルビン日本總領事館を襲撃した不逞鮮人の巨魁金燦（二五）はこのほど當地の朝鮮人旅館に潜伏してゐるところを總領事館警察の手で逮捕された、同人は、間島や敦化の事件に參加した、鮮匪團の一人で、北滿共產黨支部長として露領の共產朝鮮人や中國共產黨員とも聯絡あると判明した、なほ彼のプランになる一九三一年度の北滿朝鮮人共產黨員の秘密計畫も暴露したので、わが當局ではなほ一層その檢擧の手を緩めぬ方針であるこれがため最近民族派を壓迫してゐた北滿朝鮮人共產黨の勢力は頗に失墜した形にある

岐路に立つ新幹會
解消か、存續かの理論闘爭 嚴戒の中で討論會

全鮮的に○○運動を續けて來た鮮内唯一の社會運動團體新幹會では頃から會幹部の間に對策を生じ解消運動をなすものと存續派との兩派が相拮抗して會の統一を缺ぎ最近に到つては朝鮮の社會運動は囲然と左右兩派に二分された形にあつたが主張消派の民族ナベラリズムに對する解消派の運動は益々激化して來た折柄この抗爭の中心となつて、その自應作用を兒れんことを豫へてゐる新幹會京城支部では十四日午後七時半から府内鍾路二丁目キリスト教青年會館において大會を開き、解消？存續？左右の大討論會を開き、理論的淸算を行ひしかる後最後的決定を見ることゝなり、鍾路署高等係では吉野主任以下私服巡查數十名が會場の警戒と整理にあたることゝなつたがその成行は注目されてゐる

竊盜二件

支那山東省生れ住所不定牛恩英（四八）は一月三十日午後五時頃太平通り野村方に

豫告
朝刊連載新小說 凍えた花
伊藤松雄作 寺島紫明畫

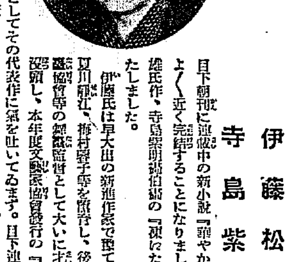

目下朝刊に連載中の新小說『華やかな颱風』は大好評裡にいよいよ近く完結することになりました。本紙は引續き伊藤松雄氏作、寺島紫明畫伯の『凍えた花』を連載することにいたしました。

伊藤氏は早大出の新進作家で嘗て有樂座の舞臺監督として夏川靜江、梅村蓉子等を薫育し、後國民座、新文藝協會、舞臺協會等の舞臺監督として大いに才能を發揮、最近は創作に專頭し、本年度文藝家協會發行の『大衆文學集』にも昨年度の活躍せる作家の一員としてその代表作に氣を吐いてゐます。目下連載中の福田氏の『華やかな颱風』に比して決して遜色のないものを書き下すと大變な意氣です。挿畫の寺島畫伯は深水門下の逸才で毎年帝展の出品で評判をとつてゐます。定めて讀者諸君の人氣に投ずるに相違ありません。

作者の言葉＝日陰や、寒陰に、しよんぼり咲いた花が、枯れてしぼんで、冬を越しました。そんな花のあつた事さへ忘れてゐました。處が春に逢つて、再び、つゝましやかな花を咲かせたのです。彼女の運命が、恰ら、かうした花に似てゐます。私は、絢爛に咲き誇る花を好みません。かうした淋しい花を愛します。何故愛するか。それをこれから話したいと思ひます。

獨系露人が 大擧して移動
千五百名が一團に 南米移住の實現

【ハルビン發】ソヴエートロシアの國營農場に不滿を抱いて前後數回にわたり露領を逃走してはハルピンにたどりついたドイツ系シベリヤ農民約一千五百名はハルピン駐在ドイツ總領事の斡旋により南米に渡航することになり、ドイツ本國から旅費その他の便宜を與へて貰ひ、日本の汽船會社と交渉し近く渡米する筈であるが、何しろ一千五百名の大多數が北滿から一時に南米に移ることは稀な現象である。なほ、最近も相變らず露領から脱走してハルビンに流れ込む農民があるが、これらのものは何れもハルビンでも適當な職が見當らず、上海や遠く南米行きを志してゐるので、ハルビンを中心としてロシア人や獨逸系農民の海外移住は當分絶えまいといはれてゐる。なほ沿海州各地にあつた朝鮮人の移民も最近ではソヴエートロシアの國營農場に働くことを嫌ひ出して、黑河國境やポクラシチナヤ國境から支那領に逃亡してゐる。なほソヴエートロシアでは沿海州各地の水田事業のために新に朝鮮人の移住を奬勵してゐるけれども入露を希望するものは殆んどない、わづかに間島方面から入露するものがあるが、これらの鮮人は何れも眞面目に勞働に働く希望のものではなく、思想的にロシアを憧れて流れ込まんとするものであるが、ロシア側ではこれら俄共產黨の入露を歡迎してゐない

人體を空中で廻轉
興味百パーセントの新プログラム 天華の來訪近し

天華來るの報一度傳へられるや入京は轟然として引續きその來城を待たれてゐるが、一行は北九州の巡業を終へ廿日釜山に上陸して二日間の公演をなし廿五日華々しく京城入りをなし廿六日より五日間京城劇場において開演することゝなつたが今回の來演は二年目でその間に新味なものを加へ、これに娘子軍のバンド、寸劇、レビユー、ギヤクとヴオードビルを織込み天華師樂の大魔奇術と人體を空中に廻轉するなどが各地において大歡迎を受けてゐるが何れも興味百パーセントの尖端的もので一般から期待されてゐる（寫眞は一行の花形赤田静子）

彥島の 女學生殺し
眞犯人自白す

【下關電報】下關市外彥島町において三月廿四日白晝發生したる女學生殺害事件はその後加害者につき嚴探中のところ十二日に至り眼て容疑者として留置中であつた彥島町福浦藤本勝□（三）が犯行一切を自白した、これにて一時迷宮に入らんとした同事件も眞犯人が漸く判明し解決した譯である

朝鮮を拔けて 大連へ飛ぶ
濱松飛行隊の 重爆擊機の壯擧

【平壤特電】濱松飛行隊の長距離飛行の重爆擊機（機數不明）は來る十七日朝鮮を通過し、大連與水子へ向ふはずで、同隊の村上中佐はこれが準備のため十四日來壤、平壤飛行隊を訪問し、直ちに旅機で大連與水子へ向つた

春季清潔法 鍾路署管内

鍾路署管内の春季清潔法施行は二十日から左の日割によつて行はれることゝなつた

▲二十日 瑞麟洞一…六二南大門通、仁寺洞、館一、三…三〇、六七…一〇一渠固洞、敦義洞、館二、一…一五、八六…一〇二貫鐵洞、觀水洞、長沙洞、授恩洞、鳳翼洞、廣井洞、館三、一六…八五、〇三…一八〇
▲二十一日 勳農洞、雲泥洞、益善洞、臥龍洞、苑洞、佳洞、嘉會洞、齋洞、勝洞、安國洞、寬勳洞、松峴洞、堅志洞、八判洞、三淸洞、花洞、昭格洞
▲廿二日 公平洞、清進洞一…一二七館一、三九…六八都染洞、瑞麟洞九〇…一六九清進洞一一八…終西大門町一、一…一九、一二〇…一八六光化門通七七…二二三館一、一…三八、六九…九九中學洞、壽松洞、諫洞、光化門通一…七六唐珠洞、西大門町一、二〇…一九、一八七…二三七西大門町二、宮昌洞一…一一〇…二五〇
▲二十三日 內資洞、社稷洞、弼雲洞、積善洞七…一〇九、體府洞昌成洞、通義洞、積善洞、玉仁洞、通洞、櫻上洞、宮井洞、新橋洞、孝子洞、清雲洞、光化門通一、雨天の際は最終日の次に繰下施行す

東大門管内 清潔法施行

東大門署管内の春季清潔法は來る十四日から左の日割で開始する括弧内は派出所名

▲十四日（東小門新橋派出所）崇一、二、三、四洞、東崇洞、惠化洞、梨花洞、思信洞、建德洞の一部、臥龍洞の一部
▲十五日（鍾路四丁目派出所）鍾路四丁目、禮智洞、仁義洞、鍾路五丁目の一部、苑南洞、蓮池洞、臥龍洞、及蓮建洞の一部
▲十六日（東大門派出所）鍾路五丁目の一部、鍾路六丁目、昌信洞の一部
▲十七日（東廟派出所）昌信洞の一部、崇仁洞

ドカ減りの 公設市場賣上

京城府公設市場三月中の賣上成績は明治町外三ヶ所分合計四萬三千百三十一圓で前年同期に比して七千百十九圓の激減をなし、鍾路市場は安國洞外四ヶ所分合計一萬二千七十一圓で前年同月に比して千四百五十七圓の賣上減を示してゐる

朝鮮支那のおみやげは 海市商會 京城本町二丁目（電本二五〇番）

世界的新藥 扁平細胞療法 淋疾

五千圓のひろひ物 日本債券月報社

數學 最大速成 法講義 數理專修學院

補缺募集 文部大臣指定 無試驗入學許可 東京女子齒科醫學專門學校

鐵道沿線 ポケット 旅館案内 旅行研究社

ジール 体温計 正確で狂はぬ

バイオリン 尺八 マンドリン及ハーモニカ

除權判決 仁川支廳

失踪宣告 慶州支廳

年數御相談 恩給金融 誠實親切第一貫 森田耕

巡查看守 京日案内 寫眞 外交 外勤 賣地 求貸 店員 女中 恩給 ラヂオ 電話 特別案内

寄宿 宿泊部 青雲寮

淋疾黴毒・ぢ疾 京城明治町 塩井医院

安物は危險です

自轉車の事故即ち不慮の衝突や死傷等の大部分は安物で而かも不完全なブレーキから起るものです。ですが、ビー・エス・エイ社製コースター・ブレーキさへ御取付になればどんなに險しい坂道でも又どんな人込の街上でも絶對に安全であります 弊社は日本海軍省へ以前弊社製銃を納入した事があり、又過去七十年の永い歷史を有する會社ですから其の製品の眞價は皆様の御想像に任せます。

B·S·A

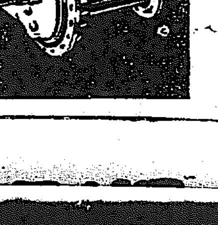

製造元 英國バーミングハム市 スモール・アームス會社

華やかな颱風【169】

福田正夫作　野崎貞雄畫

涙（八）

ユリヤの顔に表はれてゐるなみ／＼ならぬ決心の色を認めて、仙吉は姉が復讐を決行しやうとしてこの船へやつて來たことを知ることが出來た。も早數十分の後に出帆が迫つて、もう安心だと思つたその安心が思ひがけない姉の出現によつてこんなに突然に覆へされやうとは！――彼は甚だしい心の慌て方と同時に姉ながら余りの執拗さに思はずはげしいいきどほりを感じないではをられなかつた。そして彼は姉の腕を捉へた手に力を入れながら言つた。

『兄に行姉さん、歸りませう。』

『歸る？冗談でせう。今歸る位なら初めつから來やしないわよ』

『ぢや姉さんは、矢張りあのことをあきらめて下さらないんですね？』

『モチ！今日が最後の日ぢやないの。だから、邪魔しないではなして頂戴！』

彼女はさういふなり仙吉の手を強くふりもぎつた。

『姉さん！』

仙吉はさう叫びざまもう一度姉の手をとらへやうとした。

が、その時である。仙吉の手を甚だ力強い手がギユツとにぎりしめたので、彼は思はずむつとしながらふり返つた。

ふり返つてみると仙吉の腕をとらへてゐるのは外國の老紳士だつた。そしてその老紳士は人差指を仙吉の鼻の先に突きつけてうちふりながら、早口で何事かをしやべり續けて居た。

老紳士の言葉は無論仙吉には解らなかつた。然し、その外國の老紳士は何か考へちがひをして居ることは明かだつた。仙吉はその誤解を解きたいと思つたが言葉が通じないのでどうすることも出來なかつた。そして眼をパチクリやりながら、老紳士の顔を見守るよりほかに仕方がなかつた。

その間にユリヤが人ごみの中へ姿を消してしまつたことは勿論だつた。仙吉はそれを知ると一層氣が氣でなかつたが、然しあせればあせるほど彼にはどうしていゝか解らなくなつて來た。そして、ジリ／＼した氣持で相手の顔ばかり見つめて居た。

仙吉のジリ／＼して居る樣子を見ると、相手の老紳士は一層疑念を深めたものか眞赤になつて何事かを喋り續けた。そして、二人の周圍には物見高い群集がぐるりと人垣を築いてしまつた。

仙吉は今はもうたまらなくなつて來た。そして、誤解だといふ意味を示すために首と手を強く振りながら、相手の手をふりほどかうとした。然し、それはなほ一層相手の疑念を深めるに役立つだけだつた。そして老紳士は憤りの色をさへ面に表はして一層早口に喋りつゞけた……。

と、その時、幾重にも取圍んだ人垣を押し分けながら、一人の青年紳士が彼等の傍へやつて來た。そして仙吉の肩を親しさうにたゝきながら聲をかけた。

『どうしたんです。仙吉君！』

見るとそれは清彦だつた。仙吉は急に救はれたやうな氣持になつた。そして少し震へを帶びた聲で答へた。

『實は今、この外人から飛んだ誤解をされて弱つて居るところなんです』

『誤解？』

『さうです。實は今、此處で姉に行き會つたものですから、呼びとめたところ、姉は僕の話を聞かうともしないで行き過ぎやうとしたので、僕が姉の腕を捉へやうとしたんです。ところが、この方は僕が何か婦人に怪しからん振舞にでもおよぼうと誤解したらしいんです』

『さうですか。僕も何かの行きちがひだらうと思つてやつて來たんです。僕からよく話して上げますから安心して居たまへ』

清彦は仙吉にさう言ひ終ると、今度は帽子をとつて外人の老紳士に向ひながら、事情を話し出した。そして清彦の言葉が充分腑に落ちて事情がすつかり明るくなると、今迄眞赤になつて怒つて居た老紳士は、急に朗らかな聲を擧げて八、、、、と笑ひ出した。そして、急に仙吉の手を握りしめると、

『パードン、ミイ。アイ、アム、ミスアンダースタンド』

と言ひながら握りしめた手を強く打ち振つた。それに釣り込まれて仙吉も相手の手を強く握りしめたが、やがて相手の老紳士は仙吉の背中を強く叩きながら慰めの言葉を殘して立去つてしまつた……。

圍碁新局（二）

先二先番　長谷川章（四段）　坂口當次郎（三段）

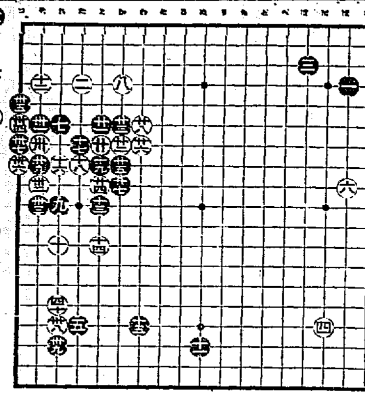

讀者らん

▲今年十九になる妹ですが宜敷く大商店に女中としてお使ひ下さいませんでせうか、裁縫行儀も教へて頂ければなほ結構です（心配兄）▲少々勉強がしたいのですが住みこみ給仕にでもお使ひ下さい、年は十七歳です（山下生）▲十八歳普通學校卒業身元確實、小使ひ撮登夫または商家の店員にお世話下さいませんか、俸給は望みません（恒光、二二九九番）▲永樂町住人さんに申し上げます山口縣人會御加入は黄金町四丁目四六番地事務所（川津商會方）へ會費三圓を添へ御申し込み願上ます（京城山口縣人會事務所）▲或る受驗の爲めに初等程度の朝鮮語を學びたいのです、夜間龍山方面で御教授下さる方はないでせうか、全く白紙の者です（學びたき者）▲私は至つて薄給取りの者で御座います、唯今救世の家にゐますが家庭の都合上外に外宿したいと思ひます、しかし市內に誰も知人が御座いません、どなたか家庭的に安くお世話下さいますお方はございませんでせうか（お願ひ女）▲四疊半か六疊二階貸間さして下さる家はありませんか（希望生）▲私方の犬が昨朝より行方不明になりましたから御心付の方は、本局四六六九へお知らせ下されたし、英ポインター三才牡小柄にして茶色と白のぶち鼻すぢが白く、首より上は茶色（カンサツ二二〇）▲午後六時頃より十時頃まで使つて下さい接客に經驗あり（藥學生）▲四十五才の女で御座いますが御希望した方の御手助け致し度う存じます、御希望の方は本欄まで御姓名御住所御知らせ下さい、何時でも御伺ひ致します（働き女）▲自治制が布かれて京城府民も意義ある生活が營める樣になつた府會議員選擧も近づいて立看板が興味づけてゐるが候補者選擧難者に骨を折つてくれる人は誰だらう有つたら知らせてくれないか進んで投票する（腰辨生）▲京城府內に內地人側の新生莊の御住所御存じならば御知らせ下さい（池田生）▲朝鮮內官公署發行記念繪葉書および立太子禮十錢切手買入度し（忠北青山陽根）▲マッサージを教授して下さる所がありませんでしようか、御承知の方は住所姓名を敎へて戴きたいのです（鐘路六由村）▲日本語のよく話せる二十五、六の朝鮮女何方樣か使つて下さる方はありませんでしようか（京日受付氣付）

今日の新刊

（總督府圖書館調）

和文部　新大陸（四月號）山本盤▲交通と自動車（第二卷四號）胡山設▲群雲（四月號）中山設備▲京畿發報（第五卷二號）森秀雅▲週刊情報案內（一二〇號）尾崎剛太郎▲朝鮮産民金融（第四六號）幸次郎▲全南發友（四月號）小霧發質▲大邱殖物商組合月報（一〇三號）岡本酸棄▲江月文學概說　二宮守

鮮文部　解放（第三卷三號）申孜雨▲發明（第二號）東文書▲星（第四六號）朴準鎬

出版界

●上海週報（三月五日）上海・北四川路永安里一〇八六その社發行（二十錢）●金泉商工會報（三月）金泉商工會發行（十錢）●仁川米豆取引所月報（三月）仁川米豆取引所發行（五錢）●京城（三月）京城・南山町三の三三京城大谷派本願寺京城別院文書傳道部發行（十錢）●新京城（三月）東京・本鄕三丁目・ビル平野書房內その社發行（二十五錢）●公民講座（四月）武藏山治氏執筆・大阪・南・鰻谷仲元町五國民同志會市民講座部發行（二十五錢）●公州慣習院月報（二月）（五錢）●朝鮮（二月）（諺文）總督府文書課發行（十五錢）●上海週報（三月二十日）支那政治經濟社會問題雜誌、上海北四川路永安里その社發行（二十錢）●禁酒の日本（四月）日本國民禁酒同盟機關誌、東京・神田・表猿樂町十日本國民禁酒同盟發行（十五錢）●朝鮮の無盡（第六號（總督府調））非賣品、府內永樂町二の二五朝鮮無盡協會發行●實業（三月）京城朝鮮民衆社發行●朝鮮（四月）京城蓬萊町朝鮮印刷株式會社發行（定價三十錢）●土木建築雜誌（四月）東京麴町區飯田町文雅堂印刷所發行●明德論壇（四月）東京芝區田村町明德論壇發行（定價十錢）●局友（四月）京城龍山鐵道局發行（定價十錢）●帝國鐵道報（三月）帝國鐵道協會發行●滿洲公論（四月）大連紀伊町滿洲公論社發行（定價五十錢）●朝鮮之國界（三月）京城古市町朝鮮之國界社發行●東亞之日本（四月）東京四谷區須賀町東亞之日本發行（定價五十錢）●服裝雜貨商報（四月）東京日本橋區馬喰町二丁目十二番地發行（定價四十錢）●百貨商工新報（二月）東京東洋通信社發行（定價三十錢）●俳世（三月）大阪天王寺區寺町芝町九番地俳世社發行（定價四十錢）●朝鮮經濟雜誌（三月）京城商工會議所發行（定價二十錢）●復活（三月）京城海平示發行（定價二十錢）●廣島之友（四月）廣島段原町九西廣島之友社發行●青年（四月）東京日本青年館代理部發行（定價十錢）●朝鮮武道（三月）朝鮮武道社發行（定價三十錢）●現生（四月）廣島系崎町日本赤十字社發行（定價十九錢）●東京工業會誌（四月）東京、京橋區東京工業會發行●電氣之友（四月）東京、京橋區八丁目電氣之友社發行（定價三十五錢）●印刷材料（三月）大阪住吉區山王寺町印刷材料新報社發行（定價十八錢）●富士（五月）所級の衆談から成つた『映畫自敍座談會』記は一部を觀賞方面の人と第二部を實際家と分割して一部では畑耕一、飯島正、…各氏…●講談俱樂部（五月）愛と涙の求道者…●朝日（五月）…●キング（五月）…

京龍館

十三日より三日間上映　東亞キネマ超特作時代劇　悲戀比翼塚　小説生十郎　大東亞の入場料　絶對的

喜樂館

巴里好いとこ　全八卷　ウイリアムフォックス社提供　中央館

戀愛結婚制度　飾窓のなかの女　全八卷

大正館

一度の鍔鳴　全八卷　最後の笛棒

浪花館

淑女と髯　小圓大椽

東亞俱樂部

鈴木新內　全九卷　化け頭巾　若き日の瞳

囘効散（くわいかうさん）　齒痛と頭痛に　よく効くのんで　信頼!!　キキメ本位の回効散　齒痛、頭痛、神經痛、ロイマチス等に…　東京・大阪　森田製藥所　發賣元　津村敬天堂

家庭に必ずヘルプ　ヘルプあれば病人なし　腸　胃腸病は甚だ多く…　治療し易い急性胃腸カタル　危險極まる慢性胃腸カタル　ヘルプは一代の名劑（前宮內省侍醫柏村博士創製）日本の腸胃劑を代表する名劑で、胃腸カタルに絶對有効です。定價「五十錢・一圓・三圓・六圓」　ヘルプ本舖　津村敬天堂　▼全國藥店にありヘルプと御指定あれ

府立　仁川病院　院長醫學博士　內科・小兒科　外科・產婦人科　岩井勝三郎　西野入眞澄

今も昔も　効能で賣れる　七ふくひゃくそり　本家七ふくや伊藤長兵衛　大阪高津表門筋　振替大阪九七三・電南七二九

創立明治參拾貳年　倉庫業兼營　京城府南大門通貳丁目百拾壹番地　株式會社　朝鮮商業銀行　頭取　朴榮喆　專務取締役　堀正一

先づ驛經濟は品質の撰擇　タイル界の革命!!　大理石タイル　製造發賣元　黑田商會

文化夜具入　値下斷行　鞄製造販賣　高木鞄店

皮膚　泌尿器　性病　診療　鶯海皮膚科

のみのコバタ　カモス齒磨

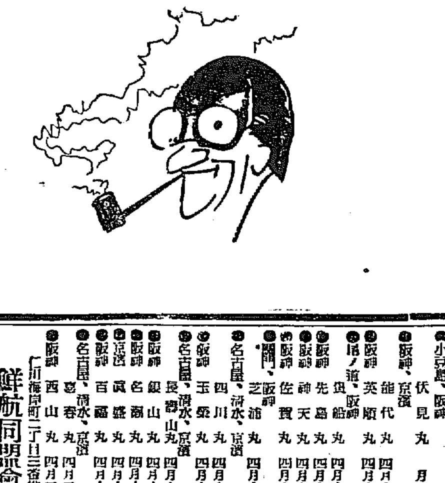

スモカは祛耶質を傷める！など、使はぬ人もあるそうですが發賣以來四ヶ年を使つた人に言はせると「ハアン？」です

烟草・雜貨・化粧品・藥店　十五錢

仁川出帆豫定

鮮航同盟會　仁川支部

阿波共同汽船仁川出帆　芝罘、威海衛、大連行　利通號

大連、天津行　長山丸

嶋谷汽船出帆　代理店　野口商會

仁川發　鎭南浦發　朝鮮郵船出帆　日本郵船出帆　大阪商船出帆　朝鮮汽船出帆